



ΑΠΟΚΕΝΤΡΩΜΕΝΗ ΔΙΟΙΚΗΣΗ
**Μακεδονίας
Θράκης**

**ΜΝΗΜΟΝΙΟ ΕΝΕΡΓΕΙΩΝ
ΑΝΤΙΜΕΤΩΠΙΣΗΣ ΤΕΧΝΟΛΟΓΙΚΩΝ
ΑΤΥΧΗΜΑΤΩΝ ΜΕΓΑΛΗΣ ΕΚΤΑΣΗΣ
ΜΕ ΤΗΝ ΚΩΔΙΚΗ ΟΝΟΜΑΣΙΑ**

Ηράκλειτος

**ΤΗΣ ΑΠΟΚΕΝΤΡΩΜΕΝΗΣ ΔΙΟΙΚΗΣΗΣ
ΜΑΚΕΔΟΝΙΑΣ - ΘΡΑΚΗΣ**



ΣΕΠΤΕΜΒΡΙΟΣ 2020



**ΑΠΟΚΕΝΤΡΩΜΕΝΗ ΔΙΟΙΚΗΣΗ ΜΑΚΕΔΟΝΙΑΣ ΘΡΑΚΗΣ
ΔΙΕΥΘΥΝΣΗ ΠΟΛΙΤΙΚΗΣ ΠΡΟΣΤΑΣΙΑΣ**

**ΜΝΗΜΟΝΙΟ ΕΝΕΡΓΕΙΩΝ ΑΝΤΙΜΕΤΩΠΙΣΗΣ ΤΕΧΝΟΛΟΓΙΚΩΝ
ΑΤΥΧΗΜΑΤΩΝ ΜΕΓΑΛΗΣ ΕΚΤΑΣΗΣ ΜΕ ΤΗΝ ΚΩΔΙΚΗ ΟΝΟΜΑΣΙΑ
«ΗΡΑΚΛΕΙΤΟΣ»**

ΘΕΣΣΑΛΟΝΙΚΗ

ΣΕΠΤΕΜΒΡΙΟΣ 2020

Έκδοση 1^η

Πίνακας Περιεχομένων

ΣΥΝΤΟΜΟΓΡΑΦΙΕΣ	1
ΟΡΟΛΟΓΙΑ	3
ΓΕΝΙΚΑ ΣΤΟΙΧΕΙΑ ΑΠΟΚΕΝΤΡΩΜΕΝΗΣ ΔΙΟΙΚΗΣΗΣ ΜΑΚΕΔΟΝΙΑΣ-ΘΡΑΚΗΣ	5
ΜΕΡΟΣ 1. ΕΙΣΑΓΩΓΗ	7
1. ΙΣΤΟΡΙΚΟ ΣΥΝΤΑΞΗΣ	7
2. ΧΑΡΑΚΤΗΡΙΣΜΟΣ ΒΑΘΜΟΥ ΑΣΦΑΛΕΙΑΣ	7
3. ΠΙΝΑΚΑΣ ΔΙΑΝΟΜΗΣ	7
4. ΈΝΑΡΞΗ ΙΣΧΥΟΣ ΚΑΙ ΕΞΟΥΣΙΟΔΟΤΗΣΗ ΕΦΑΡΜΟΓΗΣ ΤΟΥ ΜΝΗΜΟΝΙΟΥ	7
5. ΟΔΗΓΙΕΣ ΓΙΑ ΤΗΝ ΕΝΕΡΓΟΠΟΙΗΣΗ ΚΑΙ ΕΦΑΡΜΟΓΗ ΤΟΥ ΜΝΗΜΟΝΙΟΥ	7
6. ΣΚΟΠΟΣ ΜΝΗΜΟΝΙΟΥ	8
ΜΕΡΟΣ 2. ΑΝΑΛΥΣΗ ΚΙΝΔΥΝΟΥ / ΙΔΕΑ ΕΠΙΧΕΙΡΗΣΕΩΝ	11
1. ΑΝΑΛΥΣΗ ΚΙΝΔΥΝΟΥ	11
2. ΙΔΕΑ ΕΠΙΧΕΙΡΗΣΕΩΝ	12
ΜΕΡΟΣ 3. ΚΥΡΙΕΣ ΔΡΑΣΕΙΣ ΤΗΣ ΑΠΟΚΕΝΤΡΩΜΕΝΗΣ ΔΙΟΙΚΗΣΗΣ ΜΑΚΕΔΟΝΙΑΣ - ΘΡΑΚΗΣ ΣΧΕΤΙΚΑ ΜΕ ΤΗΝ ΑΝΤΙΜΕΤΩΠΙΣΗ ΚΙΝΔΥΝΩΝ ΑΠΟ ΤΗΝ ΕΚΔΗΛΩΣΗ ΤΑΜΕ	13
Α. ΠΡΟΠΑΡΑΣΚΕΥΑΣΤΙΚΑ ΜΕΤΡΑ ΚΑΙ ΔΡΑΣΕΙΣ ΤΗΣ ΑΠΟΚΕΝΤΡΩΜΕΝΗΣ ΔΙΟΙΚΗΣΗΣ ΜΑΚΕΔΟΝΙΑΣ – ΘΡΑΚΗΣ	13
Β. ΔΡΑΣΕΙΣ ΠΟΛΙΤΙΚΗΣ ΠΡΟΣΤΑΣΙΑΣ ΓΙΑ ΤΗΝ ΑΝΤΙΜΕΤΩΠΙΣΗ ΚΙΝΔΥΝΩΝ ΤΑΜΕ	15
Γ. ΑΠΟΚΛΙΜΑΚΩΣΗ – ΑΠΟΚΑΤΑΣΤΑΣΗ-ΣΥΝΟΛΙΚΗ ΑΠΟΤΙΜΗΣΗ ΖΗΜΙΩΝ	16
ΜΕΡΟΣ 4. ΔΡΑΣΕΙΣ ΕΛΕΓΧΟΥ ΚΑΙ ΚΑΤΑΣΤΟΛΗΣ – ΥΠΟΣΤΗΡΙΞΗΣ ΤΟΥ ΕΡΓΟΥ ΤΟΥ Π.Σ. – ΑΝΤΙΜΕΤΩΠΙΣΗΣ ΕΚΤΑΚΤΩΝ ΑΝΑΓΚΩΝ ΚΑΙ ΑΜΕΣΗΣ/ΒΡΑΧΕΙΑΣ ΔΙΑΧΕΙΡΙΣΗΣ ΣΥΝΕΠΕΙΩΝ	19
1. ΠΕΡΙΠΤΩΣΗ ΠΑΡ’ ΟΛΙΓΟΝ ΜΕΓΑΛΟΥ ΑΤΥΧΗΜΑΤΟΣ Η ΠΕΡΙΣΤΑΤΙΚΟΥ ΠΟΥ ΔΕΝ ΚΑΤΕΛΗΞΕ ΣΕ ΜΕΓΑΛΟ ΑΤΥΧΗΜΑ (ΣΥΜΒΑΝ)	21
2. ΠΕΡΙΠΤΩΣΗ ΕΚΔΗΛΩΜΕΝΟΥ Η ΕΠΙΚΕΙΜΕΝΟΥ ΜΕΓΑΛΟΥ ΑΤΥΧΗΜΑΤΟΣ (ΤΑΜΕ)	21
3. ΕΠΙΚΟΙΝΩΝΙΕΣ	21
4. ΚΙΝΗΤΟΠΟΙΗΣΗ ΠΟΛΙΤΙΚΗΣ ΠΡΟΣΤΑΣΙΑΣ ΤΗΣ ΑΠΟΚΕΝΤΡΩΜΕΝΗΣ ΔΙΟΙΚΗΣΗΣ ΜΑΚΕΔΟΝΙΑΣ - ΘΡΑΚΗΣ ΣΕ ΠΕΡΙΠΤΩΣΗ ΜΕΓΑΛΟΥ ΑΤΥΧΗΜΑΤΟΣ	22
5. ΔΕΙΓΜΑΤΟΛΗΨΙΕΣ ΑΕΡΑ, ΕΔΑΦΟΥΣ, ΥΔΑΤΩΝ	22
6.1 Έλεγχος ποιότητας υδάτων	23
6.2 Έλεγχος Ποιότητας Υδάτων πλην Πόσιμων	23
6. ΚΛΙΜΑΚΩΣΗ ΠΕΡΙΣΤΑΤΙΚΟΥ	23
7. ΒΡΑΧΕΙΑ ΕΞΥΓΙΑΝΣΗ ΚΑΙ ΠΕΡΙΒΑΛΛΟΝΤΙΚΗ ΑΠΟΚΑΤΑΣΤΑΣΗ ΤΟΥ ΧΩΡΟΥ ΤΟΥ ΠΕΡΙΣΤΑΤΙΚΟΥ	24
8. ΛΗΞΗ ΠΕΡΙΣΤΑΤΙΚΟΥ	27
10. Ενημέρωση Κοινού	28
Α. Γενική Ενημέρωση του κοινού	28
Β. Ειδική Ενημέρωση του κοινού	29
11. Χαρτογράφηση της πληγείσας περιοχής μετά από την εκδήλωση μεγάλου ατυχήματος	30
ΜΕΡΟΣ 5: ΑΠΟΚΑΤΑΣΤΑΣΗ	31
Περιβαλλοντικές μετρήσεις, αναλύσεις και λήψη μέτρων	31
ΜΕΡΟΣ 6: ΟΡΓΑΝΩΜΕΝΗ ΠΡΟΛΗΠΤΙΚΗ ΑΠΟΜΑΚΡΥΝΣΗ ΠΟΛΙΤΩΝ	33

ΜΕΡΟΣ 7: ΥΠΟΣΤΗΡΙΞΗ & ΕΞΕΛΙΞΗ ΜΝΗΜΟΝΙΟΥ	41
ΜΕΡΟΣ 8: ΔΡΑΣΕΙΣ ΕΘΕΛΟΝΤΙΚΩΝ ΟΡΓΑΝΩΣΕΩΝ	43
ΜΕΡΟΣ 9: ΠΕΡΙΒΟΛΗ-ΕΜΦΑΝΙΣΗ ΥΠΑΛΛΗΛΩΝ ΠΟΛΙΤΙΚΗΣ ΠΡΟΣΤΑΣΙΑΣ ΣΕ ΕΠΙΧΕΙΡΗΣΕΙΣ	45
ΈΓΚΡΙΣΗ ΚΑΙ ΕΝΑΡΞΗ ΙΣΧΥΟΣ ΤΟΥ ΠΑΡΟΝΤΟΣ ΜΝΗΜΟΝΙΟΥ	47
ΠΑΡΑΡΤΗΜΑ Α – ΠΙΝΑΚΑΣ ΔΙΑΝΟΜΗΣ	51
ΠΑΡΑΡΤΗΜΑ Β – ΟΝΟΜΑΣΤΙΚΗ ΚΑΤΑΣΤΑΣΗ ΤΩΝ ΥΠΕΥΘΥΝΩΝ ΓΙΑ ΤΗΝ ΥΛΟΠΟΙΗΣΗ ΔΡΑΣΕΩΝ ΠΟΛΙΤΙΚΗΣ ΠΡΟΣΤΑΣΙΑΣ ΣΕ ΕΠΙΠΕΔΟ ΑΠΟΚΕΝΤΡΩΜΕΝΗΣ ΔΙΟΙΚΗΣΗΣ ΚΑΘΩΣ ΚΑΙ ΤΩΝ ΑΝΑΠΛΗΡΩΤΩΝ ΤΟΥΣ	53
ΠΑΡΑΡΤΗΜΑ Γ – ΟΝΟΜΑΣΤΙΚΗ ΚΑΤΑΣΤΑΣΗ ΤΩΝ ΥΠΕΥΘΥΝΩΝ ΓΙΑ ΤΗΝ ΥΛΟΠΟΙΗΣΗ ΔΡΑΣΕΩΝ ΠΟΛΙΤΙΚΗΣ ΠΡΟΣΤΑΣΙΑΣ ΣΕ ΕΠΙΠΕΔΟ ΑΠΟΚΕΝΤΡΩΜΕΝΗΣ ΔΙΟΙΚΗΣΗΣ ΠΟΥ ΣΥΝΔΕΟΝΤΑΙ ΜΕ ΤΗΝ ΑΝΤΙΜΕΤΩΠΙΣΗ ΚΙΝΔΥΝΩΝ ΑΝΤΙΜΕΤΩΠΙΣΗΣ ΤΕΧΝΟΛΟΓΙΚΩΝ ΑΤΥΧΗΜΑΤΩΝ ΜΕΓΑΛΗΣ ΈΚΤΑΣΗΣ ΚΑΘΩΣ ΚΑΙ ΤΩΝ ΑΝΑΠΛΗΡΩΤΩΝ ΤΟΥΣ	57
ΠΑΡΑΡΤΗΜΑ Δ – ΚΑΤΑΛΟΓΟΣ ΤΩΝ ΕΠΙΧΕΙΡΗΣΙΑΚΑ ΕΤΟΙΜΩΝ ΜΕΣΩΝ ΠΟΥ ΔΙΑΘΕΤΕΙ Η ΑΠΟΚΕΝΤΡΩΜΕΝΗ ΔΙΟΙΚΗΣΗ ΓΙΑ ΤΗΝ ΥΛΟΠΟΙΗΣΗ ΤΩΝ ΔΡΑΣΕΩΝ ΠΟΛΙΤΙΚΗΣ ΠΡΟΣΤΑΣΙΑΣ (ΟΧΗΜΑΤΑ ΜΕΤΑΦΟΡΑΣ ΠΡΟΣΩΠΙΚΟΥ) ΠΟΥ ΣΥΝΔΕΟΝΤΑΙ ΜΕ ΤΗΝ ΑΝΤΙΜΕΤΩΠΙΣΗ ΚΙΝΔΥΝΩΝ ΤΕΧΝΟΛΟΓΙΚΩΝ ΑΤΥΧΗΜΑΤΩΝ ΜΕΓΑΛΗΣ ΈΚΤΑΣΗΣ.	61
ΠΑΡΑΡΤΗΜΑ Ε – ΔΙΑΓΡΑΜΜΑ ΡΟΗΣ ΕΠΙΚΟΙΝΩΝΙΩΝ	65
ΠΑΡΑΡΤΗΜΑ ΣΤ - ΜΝΗΜΟΝΙΟ ΕΝΕΡΓΕΙΩΝ ΣΥΝΤΟΝΙΣΤΗ ΑΠΟΚΕΝΤΡΩΜΕΝΗΣ ΔΙΟΙΚΗΣΗΣ ΜΑΚΕΔΟΝΙΑΣ-ΘΡΑΚΗΣ	67
1. ΠΡΟΠΑΡΑΣΚΕΥΑΣΤΙΚΑ ΜΕΤΡΑ ΚΑΙ ΔΡΑΣΕΙΣ ΤΗΣ ΑΠΟΚΕΝΤΡΩΜΕΝΗΣ ΔΙΟΙΚΗΣΗΣ ΜΑΚΕΔΟΝΙΑΣ – ΘΡΑΚΗΣ	67
2. ΔΡΑΣΕΙΣ ΠΟΛΙΤΙΚΗΣ ΠΡΟΣΤΑΣΙΑΣ ΓΙΑ ΤΗΝ ΑΝΤΙΜΕΤΩΠΙΣΗ ΚΙΝΔΥΝΩΝ ΤΑΜΕ.....	68
3. ΑΠΟΚΛΙΜΑΚΩΣΗ – ΑΠΟΚΑΤΑΣΤΑΣΗ-ΣΥΝΟΛΙΚΗ ΑΠΟΤΙΜΗΣΗ ΖΗΜΙΩΝ	69
ΠΑΡΑΡΤΗΜΑ Ζ - ΜΝΗΜΟΝΙΟ ΕΝΕΡΓΕΙΩΝ ΤΗΣ ΔΙΕΥΘΥΝΣΗΣ ΠΟΛΙΤΙΚΗΣ ΠΡΟΣΤΑΣΙΑΣ ΤΗΣ ΑΠΟΚΕΝΤΡΩΜΕΝΗΣ ΔΙΟΙΚΗΣΗΣ ΜΑΚΕΔΟΝΙΑΣ-ΘΡΑΚΗΣ	71
1. ΠΡΟΠΑΡΑΣΚΕΥΑΣΤΙΚΑ ΜΕΤΡΑ ΚΑΙ ΔΡΑΣΕΙΣ ΤΗΣ ΑΠΟΚΕΝΤΡΩΜΕΝΗΣ ΔΙΟΙΚΗΣΗΣ ΜΑΚΕΔΟΝΙΑΣ – ΘΡΑΚΗΣ.....	71
2. ΔΡΑΣΕΙΣ ΠΟΛΙΤΙΚΗΣ ΠΡΟΣΤΑΣΙΑΣ ΓΙΑ ΤΗΝ ΑΝΤΙΜΕΤΩΠΙΣΗ ΚΙΝΔΥΝΩΝ ΤΑΜΕ.....	72
3. ΑΠΟΚΛΙΜΑΚΩΣΗ – ΑΠΟΚΑΤΑΣΤΑΣΗ-ΣΥΝΟΛΙΚΗ ΑΠΟΤΙΜΗΣΗ ΖΗΜΙΩΝ	73
ΠΑΡΑΡΤΗΜΑ Η - ΜΝΗΜΟΝΙΟ ΕΝΕΡΓΕΙΩΝ ΤΩΝ ΔΙΕΥΘΥΝΣΕΩΝ ΠΕΡΙΒΑΛΛΟΝΤΟΣ ΚΑΙ ΧΩΡΙΚΟΥ ΣΧΕΔΙΑΣΜΟΥ ΤΗΣ ΑΠΟΚΕΝΤΡΩΜΕΝΗΣ ΔΙΟΙΚΗΣΗΣ ΜΑΚΕΔΟΝΙΑΣ-ΘΡΑΚΗΣ	75
1. ΠΡΟΠΑΡΑΣΚΕΥΑΣΤΙΚΑ ΜΕΤΡΑ ΚΑΙ ΔΡΑΣΕΙΣ ΤΗΣ ΑΠΟΚΕΝΤΡΩΜΕΝΗΣ ΔΙΟΙΚΗΣΗΣ ΜΑΚΕΔΟΝΙΑΣ – ΘΡΑΚΗΣ	75
2. ΔΡΑΣΕΙΣ ΠΟΛΙΤΙΚΗΣ ΠΡΟΣΤΑΣΙΑΣ ΓΙΑ ΤΗΝ ΑΝΤΙΜΕΤΩΠΙΣΗ ΚΙΝΔΥΝΩΝ ΤΑΜΕ	76
3. ΑΠΟΚΛΙΜΑΚΩΣΗ – ΑΠΟΚΑΤΑΣΤΑΣΗ-ΣΥΝΟΛΙΚΗ ΑΠΟΤΙΜΗΣΗ ΖΗΜΙΩΝ	76
ΠΑΡΑΡΤΗΜΑ Θ - ΜΝΗΜΟΝΙΟ ΕΝΕΡΓΕΙΩΝ ΤΩΝ ΔΙΕΥΘΥΝΣΕΩΝ ΥΔΑΤΩΝ ΤΗΣ ΑΠΟΚΕΝΤΡΩΜΕΝΗΣ ΔΙΟΙΚΗΣΗΣ ΜΑΚΕΔΟΝΙΑΣ-ΘΡΑΚΗΣ	79
1. ΠΡΟΠΑΡΑΣΚΕΥΑΣΤΙΚΑ ΜΕΤΡΑ ΚΑΙ ΔΡΑΣΕΙΣ ΤΗΣ ΑΠΟΚΕΝΤΡΩΜΕΝΗΣ ΔΙΟΙΚΗΣΗΣ ΜΑΚΕΔΟΝΙΑΣ – ΘΡΑΚΗΣ	79
2. ΔΡΑΣΕΙΣ ΠΟΛΙΤΙΚΗΣ ΠΡΟΣΤΑΣΙΑΣ ΓΙΑ ΤΗΝ ΑΝΤΙΜΕΤΩΠΙΣΗ ΚΙΝΔΥΝΩΝ ΤΑΜΕ	80
3. ΑΠΟΚΛΙΜΑΚΩΣΗ – ΑΠΟΚΑΤΑΣΤΑΣΗ-ΣΥΝΟΛΙΚΗ ΑΠΟΤΙΜΗΣΗ ΖΗΜΙΩΝ	80
ΠΑΡΑΡΤΗΜΑ Ι - ΜΝΗΜΟΝΙΟ ΕΝΕΡΓΕΙΩΝ ΤΩΝ ΔΙΕΥΘΥΝΣΕΩΝ ΔΙΟΙΚΗΣΗΣ ΚΑΙ ΟΙΚΟΝΟΜΙΚΟΥ ΤΗΣ ΑΠΟΚΕΝΤΡΩΜΕΝΗΣ ΔΙΟΙΚΗΣΗΣ ΜΑΚΕΔΟΝΙΑΣ-ΘΡΑΚΗΣ	81
ΠΑΡΑΡΤΗΜΑ ΙΑ. ΠΙΘΑΝΕΣ ΔΡΑΣΕΙΣ ΠΡΟΣΤΑΣΙΑΣ ΤΟΥ ΠΛΗΘΥΣΜΟΥ ΣΕ ΠΕΡΙΠΤΩΣΗ ΣΥΓΚΕΚΡΙΜΕΝΩΝ ΠΕΡΙΣΤΑΤΙΚΩΝ (WWW.HSE.GOV.UK)	83

Συνομογραφίες

ΣΑΤΑΜΕ	Σχέδιο Αντιμετώπισης Τεχνολογικών Ατυχημάτων Μεγάλης Έκτασης
TAME	Τεχνολογικό Ατύχημα Μεγάλης Έκτασης
ΓΓΠΠ	Γενική Γραμματεία Πολιτικής Προστασίας
Ε.Σ.Κ.Ε.	Ενιαίο Συντονιστικό Κέντρο Επιχειρήσεων του Πυροσβεστικού Σώματος
199Σ.Ε.Κ.Υ.Π.Σ./Ε.Σ.Κ.Ε:	Συντονιστικό - Επιχειρησιακό Κέντρο Υπηρεσιών του Πυροσβεστικού Σώματος
ΚΕΠΠ/ΕΣΚΕ	Κέντρο Επιχειρήσεων Πολιτικής Προστασίας
ΚΣΟΠΠ	Κεντρικό Συντονιστικό Όργανο Πολιτικής Προστασίας
ΓΧΚ	Γενικό Χημείο του Κράτους
Λ.Σ.-ΕΛ.ΑΚΤ.	Λιμενικό Σώμα-Ελληνική Ακτοφυλακή
ΕΛ.ΑΣ.	Ελληνική Αστυνομία
Π.Σ.	Πυροσβεστικό Σώμα
Π.Υ.	Πυροσβεστική Υπηρεσία
ΠΕ.Κ.Ε.	Περιφερειακό Κέντρο Επιχειρήσεων του Π.Σ.
Α.Π.Σ.	Αρχηγείο Πυροσβεστικού Σώματος
ΠΕ.ΠΥ.Δ.	Περιφερειακή Πυροσβεστική Διοίκηση
Ε.Σ.Κ.Ε.ΔΙ.Κ.	Ενιαίο Συντονιστικό Κέντρο Επιχειρήσεων και Διαχείρισης Κρίσεων της ΕΛ.ΑΣ.
Ε.Ο.Δ.Υ.	Εθνικός Οργανισμός Δημόσιας Υγείας
ΚΕ.ΠΙΧ.	Κέντρο Επιχειρήσεων
ΣΥ.Γ.Α.ΠΕ.Ζ.	Συντονιστικό Γραφείο Αντιμετώπισης Περιβαλλοντικών Ζημιών
Π.Ε.Α.Π.Ζ.	Περιφερειακές Επιτροπές Αντιμετώπισης Περιβαλλοντικών Ζημιών
ΥΟΔ	Υποστηρικτική Ομάδα Διαχείρισης ΧΒΡΠ Απειλών & Συμβάντων της ΓΓΠΠ (άρθρο 15, Ν. 3491/2006, ΦΕΚ 207Α'/2-10-2006)

ΔΕΔΗΕ Α.Ε.	Διαχειριστής του Ελληνικού Δικτύου Διανομής Ηλεκτρικής Ενέργειας Α.Ε.
ΑΔΜΗΕ Α.Ε.	Ανεξάρτητος Διαχειριστής Μεταφοράς Ηλεκτρικής Ενέργειας Α.Ε.
ΔΕΣΦΑ Α.Ε.	Διαχειριστής Εθνικού Συστήματος Φυσικού Αερίου Α.Ε.
ΣΔΑΑ	Ειδικό Μνημόνιο Διαχείρισης Ανθρωπίνων Απωλειών
ΧΒΡΠ Παράγοντες	Χημικοί, Βιολογικοί, Ραδιολογικοί, Πυρηνικοί Παράγοντες
Α.Ε.Π.Ο.	Απόφαση Έγκρισης Περιβαλλοντικών Όρων

Ορολογία

«Εγκατάσταση (establishment) δραστηριότητας» ή «εγκατάσταση» ή «εγκατάσταση SEVESO»: ο συνολικός χώρος που τελεί υπό τον έλεγχο του φορέα εκμετάλλευσης όπου υπάρχουν επικίνδυνες ουσίες σε μία ή περισσότερες μονάδες, συμπεριλαμβανομένων των κοινών ή συναφών υποδομών ή δραστηριοτήτων.

«Εγκατάσταση ανώτερης βαθμίδας»: εγκατάσταση όπου υπάρχουν επικίνδυνες ουσίες σε ποσότητες ίσες ή μεγαλύτερες των ποσοτήτων που απαριθμούνται στο Παράρτημα Ι μέρος 1 στήλη 3 της ΚΥΑ 172058/2016 ή στο Παράρτημα Ι μέρος 2 στήλη 3 της ανωτέρω ΚΥΑ, χρησιμοποιώντας, όπου έχει εφαρμογή, τον αθροιστικό κανόνα που καθορίζεται στη σημείωση 4 του παραρτήματος Ι.

«Εγκατάσταση κατώτερης βαθμίδας»: εγκατάσταση όπου υπάρχουν επικίνδυνες ουσίες σε ποσότητες ίσες ή μεγαλύτερες των ποσοτήτων που απαριθμούνται στο Παράρτημα Ι μέρος 1 στήλη 2 ή στο Παράρτημα Ι μέρος 2 στήλη 2 της ΚΥΑ 172058/2016, αλλά μικρότερες των ποσοτήτων που απαριθμούνται στο Παράρτημα Ι μέρος 1 στήλη 3 ή στο Παράρτημα Ι μέρος 2 στήλη 3 της ανωτέρω ΚΥΑ, χρησιμοποιώντας, όπου έχει εφαρμογή, τον αθροιστικό κανόνα που καθορίζεται στη σημείωση 4 του παραρτήματος Ι.

«Γειτονική εγκατάσταση»: εγκατάσταση που βρίσκεται κοντά σε άλλη εγκατάσταση και σε απόσταση τέτοια που αυξάνει η επικινδυνότητα ή οι συνέπειες μεγάλου ατυχήματος.

«Μονάδα»: επίγειο ή υπόγειο τεχνικό υποσύνολο εγκατάστασης, όπου γίνεται παραγωγή, χρήση, χειρισμός ή αποθήκευση επικίνδυνων ουσιών. Στο υποσύνολο αυτό συμπεριλαμβάνεται ο εξοπλισμός, οι κατασκευές, οι αγωγοί, οι μηχανές, τα εργαλεία, οι ιδιωτικές σιδηροδρομικές διακλαδώσεις, οι νηοδόχοι, οι αποβάθρες φορτοεκφόρτωσης που εξυπηρετούν την μονάδα, οι προβλήτες, οι αποθήκες ή συναφείς κατασκευές, πλωτές ή μη, που χρειάζονται για τη λειτουργία της συγκεκριμένης μονάδας.

«Επικίνδυνη ουσία»: ουσία ή μείγμα που καλύπτεται από το μέρος 1 ή απαριθμείται στο μέρος 2 του Παραρτήματος Ι της ΚΥΑ 172058/2016, μεταξύ άλλων υπό μορφή πρώτης ύλης, προϊόντος, παραπροϊόντος, καταλοίπου (residue) ή ενδιάμεσου προϊόντος.

«Μείγμα»: μείγμα ή διάλυμα που αποτελείται από δύο ή περισσότερες ουσίες.

«Υπαρξη επικίνδυνων ουσιών»: η πραγματική ή προβλεπόμενη παρουσία επικίνδυνων ουσιών στην εγκατάσταση ή επικίνδυνων ουσιών που τεκμαίρεται λογικά ότι προβλέπεται να προκύψουν σε περίπτωση απώλειας ελέγχου της παραγωγικής διαδικασίας, συμπεριλαμβανομένων δραστηριοτήτων αποθήκευσης, σε οποιαδήποτε μονάδα της εγκατάστασης, σε ποσότητες ίσες με ή μεγαλύτερες από τις οριακές ποσότητες που αναφέρονται στο μέρος 1 ή το μέρος 2 του Παραρτήματος Ι της ΚΥΑ 172058/2016.

«Ασφάλεια διεργασιών»: ένα συγκεκριμένο πλαίσιο για τη διαχείριση της ακεραιότητας των λειτουργικών συστημάτων και των διεργασιών που χειρίζονται επικίνδυνες ουσίες, εφαρμόζοντας καλές αρχές σχεδίασης, μηχανική και πρακτικές λειτουργίας. Ασχολείται με την πρόληψη και τον έλεγχο περιστατικών που έχουν τη δυνατότητα να απελευθερώνουν επικίνδυνες ουσίες ή ενέργεια. Τέτοια περιστατικά μπορούν να προκαλέσουν τοξικές επιπτώσεις, πυρκαγιά ή έκρηξη και θα μπορούσαν τελικά να οδηγήσουν σε σοβαρούς τραυματισμούς, υλικές ζημιές, απώλεια παραγωγής και περιβαλλοντικές επιπτώσεις.

«Συμβάν»: αιφνίδιο περιστατικό, όπως διαρροή, πυρκαγιά ή έκρηξη που προκύπτει από ανεξέλεγκτες εξελίξεις κατά τη λειτουργία οποιασδήποτε εγκατάστασης που υπάγεται στο πεδίο εφαρμογής της ΚΥΑ 172058/2016, το οποίο δεν προκαλεί σοβαρούς κινδύνους, άμεσους ή απώτερους, για την ανθρώπινη υγεία ή το περιβάλλον, εντός ή εκτός της εγκατάστασης και σχετίζεται με μία ή περισσότερες επικίνδυνες ουσίες.

«Παρ' ολίγον περιστατικό ασφάλειας διεργασιών» ή εφεξής, «παρ' ολίγον περιστατικό» (www.aiche.org): εν δυνάμει καταστροφικό περιστατικό, π.χ. περιστατικό διαρροής επικινδύνων ουσιών το οποίο υπό ελαφρώς διαφορετικές συνθήκες θα μπορούσε να επιφέρει επιπτώσεις μεγάλης κλίμακας στην υγεία και τη ζωή των πολιτών, στο περιβάλλον, στην περιουσία των πολιτών ή/και στην παραγωγική διαδικασία της εγκατάστασης. Τα παρ' ολίγον περιστατικά ασφάλειας διεργασιών, χωρίς αποτελέσματα, ενέργειες ή συστήματα μετριασμού θα μπορούσαν να εξελιχθούν σε μεγάλο ατύχημα.

«Μεγάλο ατύχημα ή ατύχημα μεγάλης έκτασης»: αιφνίδιο συμβάν, όπως μεγάλη διαρροή, πυρκαγιά ή έκρηξη που προκύπτει από ανεξέλεγκτες εξελίξεις κατά τη λειτουργία οποιασδήποτε εγκατάστασης που υπάγεται στο πεδίο εφαρμογής της ΚΥΑ 172058/2016 (εγκατάσταση SEVESO), το οποίο προκαλεί σοβαρούς κινδύνους, άμεσους ή απώτερους, για την ανθρώπινη υγεία ή το περιβάλλον, εντός ή εκτός της εγκατάστασης και σχετίζεται με μία ή περισσότερες επικίνδυνες ουσίες.

ΓΕΝΙΚΑ ΣΤΟΙΧΕΙΑ ΑΠΟΚΕΝΤΡΩΜΕΝΗΣ ΔΙΟΙΚΗΣΗΣ ΜΑΚΕΔΟΝΙΑΣ-ΘΡΑΚΗΣ

Η Αποκεντρωμένη Διοίκηση Μακεδονίας- Θράκης εκτείνεται στα όρια των Περιφερειών Κεντρικής Μακεδονίας και Ανατολικής Μακεδονίας & Θράκης, με έδρα στην Θεσσαλονίκη, απαρτίζεται δε από **12 Περιφερειακές Ενότητες & 60 Δήμους**. (Π.Δ. 142 - ΦΕΚ Α' 235 /27.12.10).

Όρια Αποκεντρωμένης Διοίκησης Μακεδονίας-Θράκης

1. Περιφέρεια Κεντρικής Μακεδονίας

- Περιφερειακή ενότητα Ημαθίας με τους δήμους Αλεξάνδρειας, Βέροιας και Ηρωικής Πόλης Νάουσας.
- Περιφερειακή ενότητα Θεσσαλονίκης με τους δήμους Αμπελοκήπων-Μενεμένης, Βόλβης, Δέλτα, Θερμαϊκού, Θέρμης, Θεσσαλονίκης, Καλαμαριάς, Κορδελιού-Ευόσμου, Λαγκαδά, Νεάπολης-Συκεών, Παύλου Μελά, Πυλαίας-Χορτιάτη, Χαλκηδόνος και Ωραιοκάστρου.
- Περιφερειακή ενότητα Κιλκίς με τους δήμους Κιλκίς και Παιονίας.
- Περιφερειακή ενότητα Πέλλας με τους δήμους Αλμωπίας, Έδεσσας, Πέλλας και Σκύδρας.
- Περιφερειακή ενότητα Πιερίας με τους δήμους Δίου-Ολύμπου, Κατερίνης και Πύδνας-Κολινδρού.
- Περιφερειακή ενότητα Σερρών με τους δήμους Αμφίπολης, Βισαλτίας, Εμμανουήλ Παππά, Ηρακλείας, Νέας Ζίχνης, Σερρών και Σιντικής.
- Περιφερειακή ενότητα Χαλκιδικής με τους δήμους Αριστοτέλη, Κασσάνδρας, Νέας Προποντίδας, Πολυγύρου και Σιθωνίας.

2. Περιφέρεια Ανατολικής Μακεδονίας και Θράκης

- Περιφερειακή ενότητα Δράμας με τους δήμους Δοξάτου, Δράμας, Κάτω Νευροκοπίου, Παρανεστίου και Προσοτσάνης.
- Περιφερειακή ενότητα Έβρου με τους δήμους Αλεξανδρούπολης, Διδυμοτείχου, Ορεστιάδας, Σαμοθράκης και Σουφλίου.
- Περιφερειακή ενότητα Καβάλας με τους δήμους Καβάλας, Θάσου, Νέστου και Παγγαίου.
- Περιφερειακή ενότητα Ξάνθης με τους δήμους Αβδήρων, Μύκης, Ξάνθης και Τοπείρου.
- Περιφερειακή ενότητα Ροδόπης με τους δήμους Αρριανών, Ιάσμου, Κομοτηνής και Μαρωνείας-Σαπών.

Η διοικητική διαίρεση προβλέπεται από το πρόγραμμα "Καλλικράτης" (Ν. 3852/10), όπου η χώρα διαιρείται σε 7 Αποκεντρωμένες Διοικήσεις, 13 Περιφέρειες & 325 Δήμους

Η Αποκεντρωμένη Διοίκηση Μακεδονίας- Θράκης είναι η μεγαλύτερη από τις επτά αποκεντρωμένες διοικήσεις και με συνολικό πληθυσμό 2.490.290, είναι επίσης η δεύτερη πιο πυκνοκατοικημένη περιοχή, μετά την αποκεντρωμένη Διοίκηση Αττικής. Επίσης έχει έκταση 32.968 km² και συνορεύει με την Αποκεντρωμένη Διοίκηση Ηπείρου-Δυτικής Μακεδονίας.

Στα διοικητικά όρια της Αποκεντρωμένης Διοίκησης Μακεδονίας- Θράκης έχουν την έδρα τους οι ακόλουθοι φορείς και υπηρεσίες:

- Γενική Περιφερειακή Αστυνομική Διεύθυνση Κεντρικής Μακεδονίας
- Γενική Περιφερειακή Αστυνομική Διεύθυνση Ανατολικής Μακεδονίας & Θράκης
- Περιφερειακή Πυροσβεστική Διοίκηση Κεντρικής Μακεδονίας

- Περιφερειακή Πυροσβεστική Διοίκηση Ανατολικής Μακεδονίας & Θράκης

ΜΕΡΟΣ 1

ΕΙΣΑΓΩΓΗ

ΜΕΡΟΣ 1. ΕΙΣΑΓΩΓΗ

1. Ιστορικό Σύνταξης

Η διαμόρφωση του κειμένου της 1^{ης} έκδοσης του Μνημονίου Ενεργειών Αντιμετώπισης Τεχνολογικών Ατυχημάτων Μεγάλης Έκτασης της Αποκεντρωμένης Διοίκησης Μακεδονίας Θράκης έγινε με βάση την 3^η Έκδοση του Γενικού Σχεδίου Έκτακτης Ανάγκης για την Αντιμετώπιση Τεχνολογικών Ατυχημάτων Μεγάλης Έκτασης που εκδόθηκε από τη Δ/ση Σχεδιασμού & Αντιμετώπισης της ΓΓΠΠ, για την αντιμετώπιση ατυχημάτων σε εγκαταστάσεις SEVESO, σύμφωνα με το ισχύον θεσμικό πλαίσιο.

Το παρόν Μνημόνιο Ενεργειών της Αποκεντρωμένης Διοίκησης Μακεδονίας-Θράκης συντάχθηκε από τον **Αντώνη Μπουγά**, δασολόγο της Διεύθυνσης Πολιτικής Προστασίας, και ελέγχθηκε από την αν. προϊσταμένη της Διεύθυνσης Πολιτικής Προστασίας **Κρυστάλλω Γεωργιάδου**, μετά από κοινοποίηση και σύμφωνη γνώμη των εμπλεκόμενων υπηρεσιών της Α.Δ.Μ.Θ.

2. Χαρακτηρισμός βαθμού ασφαλείας

ΑΔΙΑΒΑΘΜΗΤΟ

3. Πίνακας Διανομής

Παρατίθεται στο Παράρτημα Α

4. Έναρξη ισχύος και εξουσιοδότηση εφαρμογής του μνημονίου

Η ημερομηνία έναρξης του παρόντος Μνημονίου (1^η έκδοση) ορίζεται η 22^η Σεπτεμβρίου 2020, ημέρα έγκρισης και υπογραφής από τον Συντονιστή της Αποκεντρωμένης Διοίκησης Μακεδονίας Θράκης.

5. Οδηγίες για την ενεργοποίηση και εφαρμογή του Μνημονίου

- i. Το παρόν μνημόνιο ενεργοποιείται και εφαρμόζεται οποτεδήποτε εκδηλωθεί μη αναμενόμενο περιστατικό διαρροής, πυρκαγιάς ή/και έκρηξης εντός εγκατάστασης SEVESO, το οποίο οφείλεται σε ατυχηματικούς παράγοντες κατά τη λειτουργία της εγκατάστασης και όχι στο πλαίσιο της συμβατικής της λειτουργίας (ως προβλεπόμενες εκπομπές της εγκατάστασης), δεδομένου ότι το τελευταίο μπορεί να εξελιχθεί σε μεγάλο ατύχημα (TAME), όπως αυτό ορίζεται στο άρθρο 3 (παρ. 13) της ΚΥΑ 172058/2016 και να

προκαλέσει σοβαρές επιπτώσεις εντός και εκτός της εγκατάστασης¹. Το Μνημόνιο ενεργοποιείται αυτόματα μόλις η αρμόδια Πυροσβεστική Υπηρεσία ενημερωθεί σχετικά με το περιστατικό από οποιονδήποτε δημόσιο ή ιδιωτικό φορέα και όχι μόνο από τον φορέα εκμετάλλευσης (κατόπιν επιβεβαίωσης της κλήσης).

- ii. Οι διαδικασίες που προβλέπονται στο παρόν μνημόνιο υλοποιούνται και σε περίπτωση συμβάντος ή μεγάλου ατυχήματος εντός εγκατάστασης κατώτερης βαθμίδας, μολονότι η κατάρτιση των Ειδικών ΣΑΤΑΜΕ προβλέπεται μόνο για τις εγκαταστάσεις ανώτερης βαθμίδας. Επιπλέον, **ανάλογες διαδικασίες υλοποιούνται και σε περίπτωση συμβάντος ή μεγάλου ατυχήματος σε εγκαταστάσεις με επικίνδυνες ουσίες² που δεν υπάγονται στις διατάξεις της ΚΥΑ 172058/2016**, χωρίς πάλι για τις εγκαταστάσεις αυτές να υπάρχει υποχρέωση κατάρτισης Ειδικών ΣΑΤΑΜΕ.
- iii. Το παρόν μνημόνιο ενεργοποιείται και εφαρμόζεται και σε περίπτωση μεγάλου ατυχήματος (ΤΑΜΕ) κατά τη φορτοεκφόρτωση βυτιοφόρων οχημάτων ή συρμών εντός εγκαταστάσεων SEVESO.
- iv. Το παρόν μνημόνιο ενεργοποιείται και σε περίπτωση που διαπιστωθεί ή υπάρχει η υπόνοια ότι η εκδήλωση του συμβάντος/μεγάλου ατυχήματος είναι αποτέλεσμα τρομοκρατικής ενέργειας, στην οποία όμως δεν υπάρχουν εμπλεκόμενες χημικές πολεμικές ουσίες (ουσίες που χρησιμοποιούνται για την πρόκληση θανάτων, σοβαρών τραυματισμών ή αποδυνάμωσης ομάδων ανθρώπων μέσω των χημικών τους ιδιοτήτων, NATO, «*Handbook on medical aspects of NBC defensive operations (1996)*»), όπως αυτές προβλέπονται στο Ειδικό Μνημόνιο Διαχείρισης ΧΒΡΠ Συνεπειών, ώστε να καθίσταται επιτακτική η ανάγκη ενεργοποίησης του τελευταίου Μνημονίου.
- v. Ο συντονισμός της δρομολόγησης των δράσεων πολιτικής προστασίας που απαιτούνται για την αντιμετώπιση των εκτάκτων αναγκών και την άμεση/βραχεία διαχείριση των συνεπειών λόγω εκδήλωσης μεγάλου ατυχήματος (ΤΑΜΕ) γίνεται από το αρμόδιο Όργανο Πολιτικής Προστασίας ανάλογα με την κλιμάκωση του περιστατικού. Επισημαίνεται ότι με τον όρο «συντονισμός» νοείται η **οργάνωση και διατήρηση της συνεργασίας** μεταξύ των διαφόρων οργανικών μονάδων μίας υπηρεσίας ή ενός φορέα ή μίας δομής διοίκησης, καθώς και μεταξύ φορέων ή υπηρεσιών ή άλλου εμπλεκόμενου δυναμικού και μέσω των πολιτικής προστασίας, για την **εξασφάλιση ενιαίας και συγχρονισμένης δράσης** στην πρόληψη, ετοιμότητα, αντιμετώπιση και αποκατάσταση μίας καταστροφής. Αναφορικά με τον Συντονιστή της Αποκεντρωμένης Διοίκησης, αυτός αναλαμβάνει να συντονίσει τη δρομολόγηση δράσεων πολιτικής προστασίας που απαιτούνται για την αντιμετώπιση των εκτάκτων αναγκών και την άμεση/βραχεία διαχείριση των συνεπειών λόγω εκδήλωσης μεγάλου ατυχήματος (ΤΑΜΕ), κατόπιν σχετικής ανάθεσης από τον Γενικό Γραμματέα Πολιτικής Προστασίας, εφόσον και όποτε απαιτηθεί.

6. Σκοπός Μνημονίου

Με το Μνημόνιο Ενεργειών ΑΤΑΜΕ επιδιώκεται η άμεση και συντονισμένη απόκριση των εμπλεκόμενων υπηρεσιών της Αποκεντρωμένης Διοίκησης Μακεδονίας Θράκης για την

¹ Επισημαίνεται ότι κάθε απόκλιση από την κανονική λειτουργία μίας εγκατάστασης δεν οδηγεί σε ατύχημα και πολύ περισσότερο, δεν οδηγεί σε μεγάλο ατύχημα.

² Σύμφωνα με τον ισχύοντα Κανονισμό 1272/2008 για την ταξινόμηση, την επισήμανση και συσκευασία (CLP)

αποτελεσματική αντιμετώπιση των εκτάκτων αναγκών και την άμεση/βραχεία διαχείριση των συνεπειών λόγω εκδήλωσης μεγάλου ατυχήματος (ΤΑΜΕ), οι οποίες αποτελούν δράσεις που αποβλέπουν στην προστασία της ζωής, της υγείας και της περιουσίας των πολιτών, καθώς και στην προστασία του φυσικού περιβάλλοντος, των πλουτοπαραγωγικών πηγών και των υποδομών της χώρας.

ΜΕΡΟΣ 2

ΑΝΑΛΥΣΗ ΚΙΝΔΥΝΟΥ / ΙΔΕΑ ΕΠΙΧΕΙΡΗΣΕΩΝ

ΜΕΡΟΣ 2. ΑΝΑΛΥΣΗ ΚΙΝΔΥΝΟΥ / ΙΔΕΑ ΕΠΙΧΕΙΡΗΣΕΩΝ

1. Ανάλυση κινδύνου

Η ανάλυση κινδύνου σχετικά με τις εγκαταστάσεις με επικίνδυνες ουσίες περιγράφεται στην ΚΥΑ 172058/2016 (ΦΕΚ 356Β'/17-2-2016). Η ανάλυση κινδύνου εξειδικεύεται στα Ειδικά (ή εξωτερικά) ΣΑΤΑΜΕ που καταρτίζονται από τις Περιφέρειες για τον χώρο εκτός των εγκαταστάσεων SEVESO ανώτερης βαθμίδας, στα οποία λαμβάνονται υπόψιν οι Μελέτες Ασφαλείας, συμπεριλαμβανομένων των εσωτερικών σχεδίων έκτακτης ανάγκης, καθώς και οι Κοινοποιήσεις και οι εκθέσεις Πολιτικής Πρόληψης Μεγάλων Ατυχημάτων των εγκαταστάσεων ανώτερης βαθμίδας. Στις Μελέτες Ασφαλείας καταδεικνύεται ότι για την υλοποίησή τους εφαρμόζεται, σύμφωνα με τα στοιχεία του Παραρτήματος ΙΙΙ της ΚΥΑ 172058/2016, Πολιτική Πρόληψης Μεγάλων Ατυχημάτων (ΠΠΜΑ) και Σύστημα Διαχείρισης Ασφαλείας (ΣΔΑ) (ΚΥΑ 172058/2017, άρθρο 9, παρ. Α.1.α).

Η αδειοδοτούσα αρχή μέχρι τις 31 Μαρτίου κάθε έτους διαβιβάζει στη Δ/νση Αδειοδότησης Επιχειρήσεων & Επιχειρηματικών Πάρκων της Γενικής Γραμματείας Βιομηχανίας, στη Δ/νση Περιβαλλοντικής Αδειοδότησης του Υπουργείου Περιβάλλοντος & Ενέργειας, στη Δ/νση Σχεδιασμού & Αντιμετώπισης Εκτάκτων Αναγκών της ΓΓΠΠ και στην Αυτοτελή Δ/νση Πολιτικής Προστασίας της οικείας Περιφέρειας στοιχεία που αφορούν τις εγκαταστάσεις SEVESO (ανώτερης και κατώτερης βαθμίδας) που αδειοδοτούν, σύμφωνα με τα προβλεπόμενα στην παρ. 1 του άρθρου 23 της ΚΥΑ 172058/2016.

Στο πλαίσιο των ανωτέρω, επισημαίνεται ότι οι Φάκελοι Κοινοποίησης, οι οποίοι καταρτίζονται τόσο για τις εγκαταστάσεις ανώτερης όσο και για τις εγκαταστάσεις κατώτερης βαθμίδας, θα πρέπει να περιλαμβάνουν τα στοιχεία που αναφέρονται στην παρ. 1.1α (εδάφιο αβ) του άρθρου 6 της ΚΥΑ 172058/2016 και συγκεκριμένα χάρτη κλίμακας 1:5000 **με αποτυπωμένα μέσω συντεταγμένων όλα τα σημεία ενδιαφέροντος και συγκεκριμένα:**

- όλα τα σημεία με υψηλή συγκέντρωση πληθυσμού, όπως στρατιωτικές εγκαταστάσεις, άλλες εγκαταστάσεις που υπάγονται ή όχι στο πεδίο εφαρμογής της ΚΥΑ 172058/2016, εκκλησίες κλπ.
- τους χώρους συνάθροισης ευπαθών τμημάτων πληθυσμού, όπως σχολεία, νοσοκομεία, κατασκηνώσεις και
- τους οικισμούς

που βρίσκονται:

- α) για τις εγκαταστάσεις ανώτερης βαθμίδας, εντός ακτίνας ίσης με αυτήν της ζώνης III- Προστασίας Πληθυσμού για το δυσμενέστερο σενάριο ατυχήματος και
- β) για τις εγκαταστάσεις κατώτερης βαθμίδας, εντός ακτίνας 1km από το κεντροβαρές σημείο της εγκατάστασης.

Ειδικότερα και όσον αφορά τους οικισμούς, θα πρέπει να αποτυπώνονται οι συντεταγμένες του εγγύτερου στην εγκατάσταση άκρου του εκάστοτε οικισμού, όπως αυτό αποδίδεται στο σχετικό θεσμικό πλαίσιο οριοθέτησης του τελευταίου.

Σε περίπτωση που τα ανωτέρω στοιχεία δε διατίθενται από τον/τους αρμόδιο/ους ΟΤΑ, ο Φάκελος της Κοινοποίησης και της Έκθεσης Πολιτικής Πρόληψης Μεγάλων Ατυχημάτων θα πρέπει να συμπληρωθεί με το σχετικό έγγραφο του/των αρμόδιου/ων ΟΤΑ, το οποίο και θα πιστοποιεί τη μη διάθεση των ανωτέρω στοιχείων.

Προαπαιτούμενο για τις εγκαταστάσεις ανώτερης βαθμίδας αποτελεί πάντα η σύγκριση των σημείων ενδιαφέροντος τα οποία περιλαμβάνονται εντός της ζώνης III για το δυσμενέστερο σενάριο ατυχήματος, με τα σημεία ενδιαφέροντος τα οποία περιλαμβάνονται στη ζώνη III για κάθε σενάριο ατυχήματος εντός της εγκατάστασης ξεχωριστά. Σε περίπτωση που για κάποιο σενάριο ατυχήματος εντός της εγκατάστασης, τα σημεία ενδιαφέροντος τα οποία περιλαμβάνονται στην αντίστοιχη ζώνη III είναι διαφορετικά από αυτά που περιλαμβάνονται στη ζώνη III για το δυσμενέστερο σενάριο ατυχήματος (όπως π.χ. στην περίπτωση ενός διυλιστηρίου με δεξαμενές οι οποίες βρίσκονται τοποθετημένες σε αποστάσεις μεταξύ τους που δεν είναι πάντα ιδιαίτερα μικρές, κλπ.), ο Φάκελος Κοινοποίησης θα πρέπει να περιλαμβάνει χαρτογραφική αποτύπωση των σημείων ενδιαφέροντος όχι μόνο για το δυσμενέστερο σενάριο, αλλά και για κάθε σενάριο με διαφορετικά σημεία ενδιαφέροντος.

2. Ιδέα Επιχειρήσεων

Στο πλαίσιο του παρόντος Μνημονίου Ενεργειών Αντιμετώπισης Τεχνολογικών Ατυχημάτων Μεγάλης Έκτασης προσδιορίζονται οι δράσεις του Συντονιστή, της Διεύθυνσης Πολιτικής Προστασίας, των ΔΙΠΕΧΩΣΧ, των Διευθύνσεων Υδάτων και των λοιπών Υπηρεσιών της Α.Δ.Μ.Θ., που θα χρειαστεί να συνδράμουν, τόσο στο στάδιο σχεδιασμού και πρόληψης, όσο και κατά την αντιμετώπιση-αποκατάσταση του φαινομένου.

Καταγράφοντας τις δράσεις Πολιτικής Προστασίας του φορέα της Αποκεντρωμένης Διοίκησης Μακεδονίας-Θράκης, αυτές επιμερίζονται σε τρεις (3) φάσεις:

ΦΑΣΗ 1η : Προπαρασκευαστικά μέτρα και δράσεις της Αποκεντρωμένης Διοίκησης Μακεδονίας – Θράκης

ΦΑΣΗ 2η : Δράσεις πολιτικής προστασίας για την αντιμετώπιση κινδύνων TAME

ΦΑΣΗ 3η : Αποκλιμάκωση – Αποκατάσταση-Συνολική αποτίμηση ζημιών

ΜΕΡΟΣ 3

ΚΥΡΙΕΣ ΔΡΑΣΕΙΣ ΤΗΣ ΑΠΟΚΕΝΤΡΩΜΕΝΗΣ ΔΙΟΙΚΗΣΗΣ ΜΑΚΕΔΟΝΙΑΣ - ΘΡΑΚΗΣ ΣΧΕΤΙΚΑ ΜΕ ΤΗΝ ΑΝΤΙΜΕΤΩΠΙΣΗ ΚΙΝΔΥΝΩΝ ΑΠΟ ΤΗΝ ΕΚΔΗΛΩΣΗ ΤΑΜΕ

ΜΕΡΟΣ 3. ΚΥΡΙΕΣ ΔΡΑΣΕΙΣ ΤΗΣ ΑΠΟΚΕΝΤΡΩΜΕΝΗΣ ΔΙΟΙΚΗΣΗΣ ΜΑΚΕΔΟΝΙΑΣ - ΘΡΑΚΗΣ ΣΧΕΤΙΚΑ ΜΕ ΤΗΝ ΑΝΤΙΜΕΤΩΠΙΣΗ ΚΙΝΔΥΝΩΝ ΑΠΟ ΤΗΝ ΕΚΔΗΛΩΣΗ ΤΑΜΕ

Η Αποκεντρωμένη Διοίκηση Μακεδονίας - Θράκης ως φορέας πολιτικής προστασίας (αρθ. 3 του Ν.3013/2002 όπως ισχύει), έχει την ευθύνη, κατά το μέρος που την αφορά, του συντονισμού και επίβλεψης εντός των διοικητικών της ορίων, του έργου της πολιτικής προστασίας για την ετοιμότητα, αντιμετώπιση και αποκατάσταση από την εκδήλωση συμβάντων ή μεγάλων ατυχημάτων με εμπλεκόμενες επικίνδυνες ουσίες

A. Προπαρασκευαστικά μέτρα και δράσεις της Αποκεντρωμένης Διοίκησης Μακεδονίας – Θράκης

Έχοντας υπόψη τις διατάξεις του Ν.3013/2002, καθώς και τις αρμοδιότητες της Αποκεντρωμένης Διοίκησης όπως αυτές αποδίδονται στο άρθρο 280 του Ν.3852/2010, η Αποκεντρωμένη Διοίκηση Μακεδονίας - Θράκης στο πλαίσιο προετοιμασίας / ετοιμότητας για τον κίνδυνο ΤΑΜΕ προβαίνει σε δράσεις:

- Ανάλογης στελέχωσης της Διεύθυνσης Πολιτικής Προστασίας της Α.Δ.Μ.Θ.
- Εγκρίνει την δαπάνη των Δήμων (αν και εφόσον υποβληθεί αίτημα) για παροχή στους εθελοντές πυροσβέστες στολής και ατομικού προστατευτικού εξοπλισμού ιδίων προδιαγραφών με εκείνες του μόνιμου πυροσβεστικού προσωπικού, υπό την προϋπόθεση ότι έχουν αποκτήσει την ιδιότητα του εθελοντή πυροσβέστη .
- Εξασφαλίζει τη ετοιμότητα του προσωπικού και των μέσων που διαθέτει η Α.Δ.Μ.Θ. για την υποστήριξη του έργου των Δήμων και των Περιφερειών στην αντιμετώπιση εκτάκτων αναγκών και την άμεση /βραχεία διαχείριση συνεπειών λόγω ΤΑΜΕ, εφόσον τούτο κριθεί αναγκαίο.
- Συντάσσει και εγκρίνει το Μνημόνιο Ενεργειών Αντιμετώπισης Τεχνολογικών Ατυχημάτων Μεγάλης Έκτασης της Α.Δ.Μ.Θ. με βάση το Γενικό Σχεδίου Αντιμετώπισης Τεχνολογικών Ατυχημάτων Μεγάλης Έκτασης με την κωδική ονομασία «ΗΡΑΚΛΕΙΤΟΣ» (3η έκδοση).
- Κοινοποιεί το μνημόνιο ενεργειών στην Γενική Γραμματεία Πολιτικής Προστασίας, στην Περιφερειακή Πυροσβεστική Διοίκηση Κεντρικής Μακεδονίας, στην Περιφερειακή Πυροσβεστική

Διεύθυνση Πολιτικής Προστασίας Αποκεντρωμένης Διοίκησης Μακεδονίας – Θράκης. Έκδοση 2020

Διοίκηση Ανατολικής Μακεδονίας & Θράκης, στην Γενική Περιφερειακή Αστυνομική Διεύθυνση Κεντρικής Μακεδονίας και στην Γενική Περιφερειακή Αστυνομική Διεύθυνση Ανατολικής Μακεδονίας & Θράκης

- Συμβάλει στην ενημέρωση των Δήμων για ζητήματα που αφορούν το σχεδιασμό και τις δράσεις Πολιτικής Προστασίας για την αντιμετώπιση κινδύνων από τεχνολογικά ατυχήματα μεγάλης έκτασης, που εκδίδονται από την Γ.Γ.Π.Π.,
- Παρέχει βοήθεια στους Δήμους, εφόσον ζητηθεί η συνδρομή της, στην υλοποίηση σχεδίων δράσης αντιμετώπισης κινδύνων από τεχνολογικά ατυχήματα μεγάλης έκτασης
- Ενημερώνει το κοινό σχετικά με την λήψη μέτρων αυτοπροστασίας από κινδύνους που προέρχονται από τεχνολογικά ατυχήματα μεγάλης έκτασης και τις δράσεις που πρέπει να αναληφθούν, με βάση τις οδηγίες και το έντυπο υλικό της Γ.Γ.Π.Π.
- Συμμετέχει στα Συντονιστικά Τοπικά Όργανα (ΣΤΟ) όλων των Δήμων, εντός διοικητικής αρμοδιότητας της Αποκεντρωμένης Διοίκησης Μακεδονίας – Θράκης, στο πλαίσιο των προπαρασκευαστικών δράσεων για την αντιμετώπιση ΤΑΜΕ
- Συμμετέχει στα Συντονιστικά Όργανα Πολιτικής Προστασίας (ΣΟΠΠ) όλων των Περιφερειακών Ενοτήτων, εντός διοικητικής αρμοδιότητας της Αποκεντρωμένης Διοίκησης Μακεδονίας - Θράκης, στο πλαίσιο των προπαρασκευαστικών δράσεων για την αντιμετώπιση ΤΑΜΕ.
- Μελετά τα πρακτικά των ΣΤΟ που αποστέλλονται από τους Δήμους, και τα πρακτικά των ΣΟΠΠ που αποστέλλονται από τις Περιφερειακές Ενότητες, για ενημέρωση στο πλαίσιο της αμοιβαίας συνεργασίας και διαλειτουργικότητας μεταξύ των φορέων Τοπικής Αυτοδιοίκησης
- Συμμετέχει σε ασκήσεις Πολιτικής Προστασίας της Πυροσβεστικής Υπηρεσίας, των Δήμων ή άλλων φορέων, εφόσον προσκληθεί, για την εκπαίδευση του προσωπικού και την αξιολόγηση της επιχειρησιακής ετοιμότητας των έναντι ΤΑΜΕ, σύμφωνα με τις κατευθυντήριες οδηγίες της ΓΓΠΠ.
- Συνεργάζεται με τις Αυτοτελείς Δ/νσεις Πολιτικής Προστασίας των Περιφερειών στην κατάρτιση των Ειδικών ΣΑΤΑΜΕ (παρ. Β.2, εδ. 2β, άρθρο 11 της ΚΥΑ 172058/2016).
- Λαμβάνει, διά των Αυτοτελών Δ/σεων Πολιτικής Προστασίας, από τη Δ/νση Σχεδιασμού και Αντιμετώπισης Εκτάκτων Αναγκών της ΓΓΠΠ ψηφιακού αντίγραφου των Μελετών Ασφαλείας που διαβιβάζεται στην ανωτέρω από την αδειοδοτούσα αρχή ένα (1) μήνα μετά από την καταχώρησή τους (παρ. Γ.5β, άρθρο 9 της ΚΥΑ 172058/2016).
- Συντηρεί τον εξοπλισμό και τα μέσα της Α.Δ.Μ.Θ. που θα χρησιμοποιηθούν για την αντιμετώπιση εκτάκτων αναγκών και την άμεση/βραχεία διαχείριση των συνεπειών από ΤΑΜΕ
- Εξασφαλίζει την χρηματοδότηση δράσεων διαχείρισης αποβλήτων που θα προκύψουν από Τ.Α.Μ.Ε. μέσω του Τακτικού Προϋπολογισμού της Α.Δ.Μ.Θ

B. Δράσεις πολιτικής προστασίας για την αντιμετώπιση κινδύνων TAME

Μετά την εκδήλωση ατυχήματος ο Συντονιστής της Αποκεντρωμένης Διοίκησης, ως Αποκεντρωμένο Όργανο Πολιτικής Προστασίας, στο πλαίσιο του θεσμικού του ρόλου για την αντιμετώπιση εκτάκτων αναγκών που μπορεί να προκύψουν από TAME:

A. κινητοποιεί την Διεύθυνση Πολιτικής Προστασίας της Α.Δ.Μ.Θ., προκειμένου να δρομολογήσει δράσεις που συνδέονται με:

- την εξασφάλιση της επικοινωνίας με τους λοιπούς επιχειρησιακά εμπλεκόμενους φορείς (Π.Σ., ΕΛ.ΑΣ, κλπ.) (Παράρτημα Ε, Διάγραμμα Ροής)
- την περαιτέρω συλλογή πληροφοριών σχετικά με την εξέλιξη του καταστροφικού φαινομένου και τις επηρεαζόμενες περιοχές εντός των διοικητικών ορίων της Α.Δ.Μ.Θ. σε επικοινωνία με τις κατά τόπους υπηρεσίες της ΕΛ.ΑΣ., του Π.Σ. και του Ε.Κ.Α.Β.,
- την εκτίμηση των επιπτώσεων από την εκδήλωση του TAME και εφόσον συντρέχουν λόγοι, να ενημερώσουν άμεσα τον Συντονιστή ώστε ο τελευταίος και ανάλογα με το είδος του περιστατικού να κινητοποιήσει τις Δ/νσεις Υδάτων, τις ΔΙ.ΠΕ.ΧΩ.ΣΧ. ή/και την Π.Ε.Α.Π.Ζ.
- τον συντονισμό της διάθεσης του απαραίτητου δυναμικού και μέσων για την αντιμετώπιση εκτάκτων αναγκών από την εκδήλωση TAME και τη διαχείριση των συνεπειών από την καταστροφή, εντός της χωρικής αρμοδιότητας της Α.Δ.Μ.Θ. και εφόσον συντρέχουν λόγοι, κατόπιν σχετικής εξουσιοδότησης από τον Γενικό Γραμματέα Πολιτικής Προστασίας σε περιπτώσεις τοπικών και περιφερειακών καταστροφών μεγάλης έντασης
- την ενημέρωση του Γενικού Γραμματέα Πολιτικής Προστασίας, για τις επιπτώσεις από την εξέλιξη του καταστροφικού φαινομένου εντός των διοικητικών ορίων της Α.Δ.Μ.Θ.
- την λήψη απόφασης, κατόπιν σχετικής εξουσιοδότησης, για την οργανωμένη - προληπτική απομάκρυνση πολιτών, έπειτα από σχετική εισήγηση του εκάστοτε Επικεφαλής Αξιωματικού του Πυροσβεστικού Σώματος, (στις περιπτώσεις του άρθρου 2 παρ.3 σε συνδυασμό με το άρθρο 8 παρ.1 περιπτώσεις β', γ' και δ' του ν. 3013/2002 όπως ισχύει) η οποία εκτελείται από τους αρμόδιους Δημάρχους και Περιφερειάρχες..
- την συμμετοχή στα ΣΟΠΠ των Περιφερειακών Ενοτήτων και τα ΣΤΟ των Δήμων σε περίπτωση που συγκληθούν κατά τη διάρκεια ή μετά από TAME [7575/18-10-2016 Απόφαση του Αναπληρωτή Υπουργού Εσωτερικών (ΦΕΚ 3591/Β'/4-11-2016, ΑΔΑ: 6ΖΞΖ465ΦΘΕ-ΚΜΤ) και 8332/21-11-2016 έγγραφο της Δ/νσης Σχεδιασμού & Αντιμετώπισης Εκτάκτων Αναγκών της ΓΓΠΠ].

B. κατόπιν σχετικής ενημέρωσης από την Δ/νση Πολιτικής Προστασίας και ανάλογα με το είδος του περιστατικού:

1. κινητοποιεί τις Δ/νσεις Υδάτων της Α.Δ.Μ.Θ. οι οποίες σε συνεργασία με τις αρμόδιες Δ/νσεις των Γενικών Δ/νσεων Υγείας των οικείων Περιφερειών, και άλλες ενδεχομένως συναρμόδιες περιφερειακές υπηρεσίες δρομολογούν δράσεις που συνδέονται με:
 - Την λήψη έγκαιρων και κατάλληλων διαχειριστικών μέτρων στα οποία περιλαμβάνεται η ενημέρωση του κοινού και, εφόσον απαιτείται, η προσωρινή

απαγόρευση της κολύμβησης (ΚΥΑ Η.Π. 8600/416/Ε103/2009, ΦΕΚ 356Β'/26-02-2009, άρθρα 3 & 8).

- Την άμεση ενημέρωση της Ειδικής Γραμματείας Υδάτων
2. κινητοποιεί τις Δ/νσεις ΠΕ.ΧΩ.ΣΧ. της Α.Δ.Μ.Θ. οι οποίες μετά την υλοποίηση των άμεσων μέτρων καταστολής του ατυχήματος από την αρμόδια Πυροσβεστική Υπηρεσία, δρομολογούν δράσεις που συνδέονται με:
- Την αναγνώριση και αποτίμηση (αξιολόγηση) της ρύπανσης
 - Την διακρίβωση του φορέα διαχείρισης
 - Την εισήγηση για έκδοση απόφασης από τον Συντονιστή για τον καθορισμό των εργασιών και των έργων επιτόπιας εξυγίανσης ή/και αποκατάστασης του περιβάλλοντος
 - Την ανάληψη της υλοποίησης των απαιτούμενων μέτρων/εργασιών στις περιπτώσεις που δεν μπορεί να διαπιστωθεί η ταυτότητα του παραγωγού ή κατόχου των επικίνδυνων αποβλήτων
 - Τον καταλογισμό της δαπάνης των έργων που υλοποιούνται από τις ΔΙ.ΠΕ.ΧΩ.ΣΧ., στον παραγωγό ή κάτοχο των επικίνδυνων αποβλήτων όταν διαπιστωθεί η ταυτότητά του
3. κινητοποιεί την Περιβαλλοντική Επιτροπή Αποκατάστασης Περιβαλλοντικής Ζημιάς (Π.Ε.Α.Π.Ζ.) της Αποκεντρωμένης Διοίκησης

Γ. Αποκλιμάκωση – Αποκατάσταση-Συνολική αποτίμηση ζημιών

Στην φάση αυτή που αφορά ενέργειες που ακολουθούν της λήξης του ΤΑΜΕ, η Αποκεντρωμένη Διοίκηση Μακεδονίας - Θράκης προβαίνει σε δράσεις:

3.1 Αποκλιμάκωση

- Λήψη και δημοσιοποίηση απόφασης για αποκλιμάκωση δυναμικού και μέσων, όταν έχει την ευθύνη συντονισμού του έργου της Πολιτικής Προστασίας ο Συντονιστής της Α.Δ.Μ.Θ. κατόπιν σχετικής συνεννόησης με το Γενικό Γραμματέα Πολιτικής Προστασίας, σε περιπτώσεις τοπικών και περιφερειακών καταστροφών μεγάλης έντασης
- Λήψη απόφασης για αποκλιμάκωση του ανθρώπινου δυναμικού και των μέσων που διέθεσε ή είχε ενεργοποιήσει η Αποκεντρωμένη Διοίκηση Μακεδονίας – Θράκης

3.2 Αποκατάσταση

Α. Μετά την λήξη του ΤΑΜΕ και ανάλογα με τις ενδείξεις των μετρήσεων που πιθανόν έγιναν κατά τη διάρκεια αυτού, οι Δ/νσεις ΠΕ.ΧΩ.ΣΧ. της Α.Δ.Μ.Θ. αναλαμβάνουν δράσεις που συνδέονται με:

- την συνέχιση της διεξαγωγής των δειγματοληψιών και των περιβαλλοντικών μετρήσεων ώστε να διαπιστωθούν οι επιπτώσεις του ατυχήματος και η πιθανή διασπορά τους

- την λήψη απόφασης για πιθανά μακροπρόθεσμα μέτρα προστασίας του πληθυσμού και αποκατάστασης του περιβάλλοντος.
- Την υλοποίηση των μακροπρόθεσμων μέτρων, σε συνεργασία με συναρμόδιους φορείς σύμφωνα με το ισχύον θεσμικό πλαίσιο, με σκοπό την διασφάλιση της δημόσιας υγείας, στις περιπτώσεις που δεν μπορεί να διαπιστωθεί η ταυτότητα του
- Τον καταλογισμό της δαπάνης των έργων που υλοποιούνται από τις ΔΙ.ΠΕ.ΧΩ.ΣΧ., στον παραγωγό ή κάτοχο των επικίνδυνων αποβλήτων όταν διαπιστωθεί η ταυτότητά του φορέα
- Την ενημέρωση του κοινού για τα μακροπρόθεσμα μέτρα που λήφθηκαν για την διασφάλιση της δημόσιας υγείας

Β. Μετά την λήξη του TAME που επηρεάζει την ποιότητα των υδάτων κολύμβησης και την υγεία των λουομένων οι Δ/νσεις Υδάτων της Α.Δ.Μ.Θ. αναλαμβάνουν δράσεις που συνδέονται με:

- Την ενημέρωση τους από τους αρμόδιους φορείς για τα αποτελέσματα των μετρήσεων καθώς και για την λήψη των αναγκαίων μέτρων με σκοπό τη διασφάλιση της δημόσιας υγείας και την αποκατάσταση του περιβάλλοντος
- Την ενημέρωση του κοινού για τα μακροπρόθεσμα μέτρα που λήφθηκαν για την διασφάλιση της δημόσιας υγείας

3.3 Συνολική αποτίμηση ζημιών

- Τήρηση στοιχείων ειδικού φακέλου καταστροφής, στον οποίο περιέχονται τα στοιχεία του συνόλου των ενεργειών όλων των φορέων που έλαβαν μέρος στην αντιμετώπιση καταστροφών TAME και γίνονται προτάσεις για βελτίωση των δράσεων σε περίπτωση αντιμετώπισης παρόμοιων φαινομένων, σε περιπτώσεις περιφερειακών καταστροφών ή τοπικών καταστροφών μεγάλης έντασης.

ΜΕΡΟΣ 4

ΔΡΑΣΕΙΣ ΕΛΕΓΧΟΥ ΚΑΙ ΚΑΤΑΣΤΟΛΗΣ – ΥΠΟΣΤΗΡΙΞΗΣ ΤΟΥ ΕΡΓΟΥ ΤΟΥ Π.Σ. – ΑΝΤΙΜΕΤΩΠΙΣΗΣ ΕΚΤΑΚΤΩΝ ΑΝΑΓΚΩΝ ΚΑΙ ΑΜΕΣΗΣ/ΒΡΑΧΕΙΑΣ ΔΙΑΧΕΙΡΙΣΗΣ ΣΥΝΕΠΕΙΩΝ

ΜΕΡΟΣ 4. ΔΡΑΣΕΙΣ ΕΛΕΓΧΟΥ ΚΑΙ ΚΑΤΑΣΤΟΛΗΣ – ΥΠΟΣΤΗΡΙΞΗΣ ΤΟΥ ΕΡΓΟΥ ΤΟΥ Π.Σ. – ΑΝΤΙΜΕΤΩΠΙΣΗΣ ΕΚΤΑΚΤΩΝ ΑΝΑΓΚΩΝ ΚΑΙ ΑΜΕΣΗΣ/ΒΡΑΧΕΙΑΣ ΔΙΑΧΕΙΡΙΣΗΣ ΣΥΝΕΠΕΙΩΝ

1.Δράσεις αναγγελίας, ελέγχου και καταστολής των συμβάντων/μεγάλων ατυχημάτων

Η αναγγελία (αρχική ειδοποίηση) του περιστατικού γίνεται από τον φορέα εκμετάλλευσης της εγκατάστασης προς την αρμόδια Πυροσβεστική Υπηρεσία. Σε περίπτωση απουσίας φορέα εκμετάλλευσης (εταιρία υπό πτώχευση, εγκαταλελειμμένη εγκατάσταση, κλπ), η κλήση γίνεται από οποιονδήποτε διαπιστώσει εκδηλωθέν περιστατικό.

Η αρμόδια Πυροσβεστική Υπηρεσία ενημερώνει άμεσα το Περιφερειακό Κέντρο Επιχειρήσεων (ΠΕ.Κ.Ε.) της οικείας Περιφερειακής Πυροσβεστικής Διοίκησης (ΠΕ.ΠΥ.Δ.), το οποίο εν συνεχεία επικοινωνεί τηλεφωνικά και ενημερώνει τις εξής εμπλεκόμενες Υπηρεσίες/Φορείς:

Ο υπεύθυνος της εγκατάστασης οφείλει να διευκολύνει την πρόσβαση της αρμόδιας Πυροσβεστικής Υπηρεσίας στην εγκατάσταση, ενώ εφαρμόζει άμεσα το εσωτερικό μνημόνιο έκτακτης ανάγκης της εγκατάστασης, το οποίο, εφόσον πρόκειται για εγκατάσταση ανώτερης βαθμίδας, εμπεριέχεται στη Μελέτη Ασφαλείας της ανωτέρω.

Στο ακόλουθο **Διάγραμμα 1** δίνεται σχηματικά η ροή πληροφοριών για την αναγγελία (αρχική

ειδοποίηση).

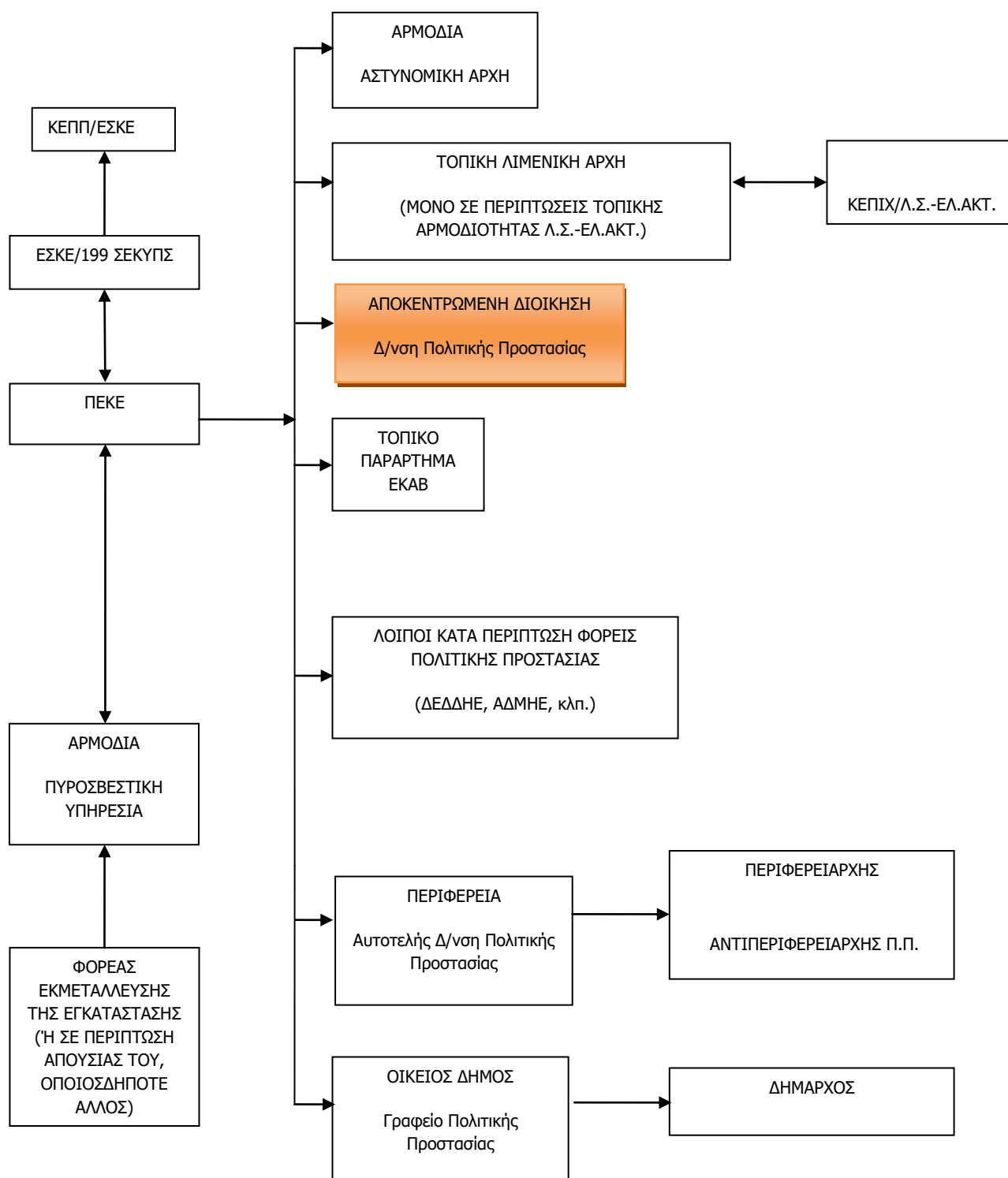

Διάγραμμα 1. Ροή πληροφοριών για την αρχική ειδοποίηση (αναγγελία).

1. Περίπτωση παρ' ολίγον μεγάλου ατυχήματος ή περιστατικού που δεν κατέληξε σε μεγάλο ατύχημα (συμβάν)

Μέχρι να επιτευχθεί η πλήρης καταστολή του περιστατικού, οι επιχειρησιακά εμπλεκόμενοι φορείς (Π.Σ., ΕΛ.ΑΣ. κλπ) δρουν στον χώρο του περιστατικού σύμφωνα με τον επιχειρησιακό τους σχεδιασμό και με το δυναμικό και τα μέσα που απαιτούνται.

Όταν επέλθει η πλήρης καταστολή του συμβάντος, ο φορέας εκμετάλλευσης, εφόσον απαιτείται, υλοποιεί άμεσα όλα τα απαιτούμενα μέτρα/εργασίες για τη βραχεία εξυγίανση και αποκατάσταση του χώρου του ατυχήματος και την προστασία του φυσικού και ανθρωπογενούς περιβάλλοντος υπό την εποπτεία και έγκριση της Δ/νσης ΠΕ.ΧΩ. της οικείας Αποκεντρωμένης Διοίκησης, σύμφωνα με τα προβλεπόμενα στην παρ.8 του παρόντος Μέρους.

Μετά την ολοκλήρωση των ενεργειών εξυγίανσης και αποκατάστασης του χώρου, το συμβάν λήγει, κατόπιν εντολής του επικεφαλής Αξιωματικού του ΠΣ στο σημείο του συμβάντος.

2. Περίπτωση εκδηλωμένου ή επικείμενου μεγάλου ατυχήματος (TAME)

Εφόσον οριοθετηθούν οι ζώνες προστασίας των ομάδων καταστολής και του πληθυσμού και οι εκτιμώμενες από το περιστατικό επιπτώσεις, είναι ή αναμένεται να είναι επιπτώσεις μεγάλου ατυχήματος (TAME), το οποίο προκαλεί σοβαρούς κινδύνους, άμεσους ή απώτερους, για την ανθρώπινη υγεία ή το περιβάλλον, εντός ή εκτός της εγκατάστασης και σχετίζεται με μία ή περισσότερες επικίνδυνες ουσίες, τότε το περιστατικό χαρακτηρίζεται ως «μεγάλο ατύχημα (TAME)». Στην περίπτωση αυτή, δρομολογούνται οι κάτωθι δράσεις:

I. Δράσεις καταστολής του TAME, που δρομολογούνται με μέριμνα της κατά τόπο αρμόδιας Πυροσβεστικής Υπηρεσίας σύμφωνα με τον επιχειρησιακό σχεδιασμό του Π.Σ.

II. Δράσεις υποστήριξης του Π.Σ. στο έργο καταστολής του TAME, που δρομολογούνται, κατόπιν σχετικού αιτήματος του επικεφαλής Αξιωματικού του Π.Σ. στο σημείο του ατυχήματος, από λοιπούς φορείς πολιτικής προστασίας (ΟΤΑ, ΕΛ.ΑΣ., κλπ).

III. Δράσεις αντιμετώπισης εκτάκτων αναγκών και άμεσης/βραχείας διαχείρισης συνεπειών ένεκα του TAME, οι οποίες έχουν κατά κύριο λόγο ως εξής:

- Υλοποίηση μέτρων βραχείας αποκατάστασης και εξυγίανσης του χώρου του ατυχήματος, με μέριμνα του φορέα εκμετάλλευσης, υπό την εποπτεία και έγκριση της Δ/νσης ΠΕ.ΧΩ. της οικείας Αποκεντρωμένης Διοίκησης, σύμφωνα με τα προβλεπόμενα στην παρ. 8 του παρόντος Μέρους.

3. Επικοινωνίες

Οι επικοινωνίες μεταξύ των Φορέων για δράσεις υποστήριξης του έργου του ΠΣ στην καταστολή TAME, καθώς και στην αντιμετώπιση εκτάκτων αναγκών και διαχείριση την άμεση/βραχεία διαχείριση των συνεπειών λόγω TAME γίνονται κατά κανόνα με τη χρήση των δικτύων σταθερής και κινητής τηλεφωνίας σε όλα τα στάδια επιχειρήσεων.

Η ανταλλαγή πληροφοριών, η αποστολή αιτημάτων, κλπ. που πραγματοποιούνται μέσω τηλεφωνικών επικοινωνιών, δύναται να ακολουθείται με την αποστολή τηλεμοιοτυπίας (FAX), όταν αυτό απαιτείται και είναι εφικτό.

4. Κινητοποίηση πολιτικής προστασίας της Αποκεντρωμένης Διοίκησης Μακεδονίας - Θράκης σε περίπτωση μεγάλου ατυχήματος

Σε περίπτωση μεγάλου ατυχήματος, η αρμόδια Πυροσβεστική Υπηρεσία ενημερώνει την Δ/ση Πολιτικής Προστασίας της οικείας Αποκεντρωμένης Διοίκησης.

Εφόσον και όποτε απαιτηθεί, κατόπιν σχετικού αιτήματος του επικεφαλής Αξιωματικού του ΠΣ στο σημείο του περιστατικού, κινητοποιούνται:

- **Η Δ/ση Πολιτικής Προστασίας της οικείας Αποκεντρωμένης Διοίκησης**, προκειμένου να δρομολογήσει δράσεις όπως αυτές αναφέρονται στο Μέρος 2 του παρόντος Μνημονίου, καθώς και να ενημερώσει με τη σειρά της άμεσα τον Συντονιστή της Αποκεντρωμένης Διοίκησης. Στη συνέχεια, ο τελευταίος και ανάλογα με το είδος του περιστατικού κινητοποιεί τις κάτωθι οργανικές μονάδες της Αποκεντρωμένης Διοίκησης προκειμένου, εφόσον και όταν απαιτηθεί, να δρομολογήσουν δράσεις όπως αυτές αναφέρονται στο Μέρος 2 του παρόντος Μνημονίου:
 - τη Δ/ση ΠΕ.ΧΩ.ΣΧ. (δεδομένου ότι συμπεριλαμβάνεται στις αρχές που είναι αρμόδιες για τον συντονισμό της διεξαγωγής δειγματοληψιών, όπως αυτές ορίζονται στο Ν. 4014/2011 (άρθρο 20)) ή/και
 - την Περιβαλλοντική Επιτροπή Αποκατάστασης Περιβαλλοντικής Ζημιάς (Π.Ε.Α.Π.Ζ.) της Αποκεντρωμένης Διοίκησης.

5. Δειγματοληψίες αέρα, εδάφους, υδάτων

Κατά την εξέλιξη του περιστατικού, μπορεί να καταστεί απαραίτητο, να διεξαχθούν δειγματοληψίες αέρα, εδάφους ή/και υδάτων, προκειμένου:

- να εντοπιστεί τυχόν υπέρβαση επιτρεπόμενων τιμών ρύπων **και συνεπώς να γίνει η εκτίμηση του περιστατικού**, καθώς και να ληφθούν άμεσα μέτρα προστασίας του κοινού από τις αρμόδιες αρχές, αλλά και στη συνέχεια,
- να γίνει αποκατάσταση και εξυγίανση της περιοχής.

Οι δειγματοληψίες και η συλλογή στοιχείων δύνανται να διενεργούνται κατά περίπτωση από τις παρακάτω αρχές (Ν. 4014/2011, άρθρο 20), οι οποίες κινητοποιούνται από την Αυτοτελή Δ/ση Πολιτικής Προστασίας της Περιφέρειας, κατόπιν σχετικής εισήγησης του επικεφαλής Αξιωματικού του ΠΣ στο σημείο του περιστατικού **διά του επιχειρησιακού του κέντρου**:

- τα Σώματα Επιθεώρησης Βορείου και Νοτίου Ελλάδος (κατά τόπο αρμοδιότητας) της Γενικής Γραμματείας Φυσικού Περιβάλλοντος & Υδάτων (βλ. παρ. 1.4 Μέρους 2 του παρόντος Μνημονίου),
- τις αρμόδιες υπηρεσίες της οικείας Αποκεντρωμένης Διοίκησης και της Περιφέρειας και
- τα οικεία Κλιμάκια Ελέγχου Ποιότητας Περιβάλλοντος (Κ.Ε.Π.ΠΕ.).

Οι ανωτέρω αρχές συγκαταλέγονται στις αρμόδιες αρχές για τη διεξαγωγή έκτακτων περιβαλλοντικών επιθεωρήσεων με σκοπό τη διερεύνηση περιβαλλοντικών καταγγελιών ή συμβάντων με ιδιαίτερες περιβαλλοντικές επιπτώσεις.

Στο σημείο αυτό επισημαίνεται ότι προαπαιτούμενο για τη σωστή αξιολόγηση των μετρήσεων και συνεπώς και την εκτίμηση του περιστατικού, αποτελεί η ύπαρξη καθορισμένων επιτρεπόμενων τιμών ρυπαντικών παραμέτρων μέσω κατάλληλου θεσμικού πλαισίου.

Εάν από τις μετρήσεις προκύψει ότι οι τιμές μίας ή περισσότερων ρυπαντικών παραμέτρων υπερβαίνουν τα αντίστοιχα επιτρεπόμενα όρια, **το περιστατικό χαρακτηρίζεται από τον επικεφαλής Αξιωματικό του ΠΣ στο σημείο του περιστατικού ως μεγάλο ατύχημα (TAME)** και η διαχείρισή του γίνεται σύμφωνα με τα προβλεπόμενα στην παρ. 4 του παρόντος Μέρους.

6.1 Έλεγχος ποιότητας υδάτων

Σε περίπτωση που υπάρχει ή αναμένεται να υπάρξει πιθανή ρύπανση υδάτινων αποδεκτών, προκειμένου να διαπιστωθεί εάν το περιστατικό λαμβάνει ή πρόκειται να λάβει μεγάλες διαστάσεις ώστε να χαρακτηριστεί ως «μεγάλο ατύχημα (TAME)», κινητοποιούνται οι αρχές του Ν. 4014/2011 (άρθρο 20) που έχουν την αρμοδιότητα για τη διενέργεια δειγματοληψιών και τη συλλογή στοιχείων ή το Λ.Σ.-ΕΛ.ΑΚΤ. (σε περίπτωση θαλάσσιας ρύπανσης). Σε περίπτωση που η συγκέντρωση των ρυπαντικών παραμέτρων σε κάποιον ή κάποιους αποδέκτες υπερβεί τα επιτρεπόμενα όρια, **το συμβάν χαρακτηρίζεται ως μεγάλο ατύχημα (TAME)**. Το αυτό ισχύει και στην περίπτωση που δεν είναι εφικτή η άμεση μέτρηση των συγκεντρώσεων τοξικών ρύπων στους υδάτινους αποδέκτες και εφόσον, σύμφωνα με τις εκτιμήσεις του επικεφαλής Αξιωματικού του ΠΣ στο σημείο του περιστατικού, σε συνεργασία με τον τεχνικό ασφαλείας της εγκατάστασης, οι διαφυγούσες ποσότητες των επικινδύνων ουσιών είναι τέτοιες ώστε να προκαλέσουν σοβαρές επιπτώσεις στο περιβάλλον και την υγεία των πολιτών.

Στο σημείο αυτό επισημαίνεται και πάλι ότι οι ανωτέρω φορείς προβαίνουν σε σχετικές δράσεις μόνον εφόσον εγγυηθεί για την ασφάλειά τους ο αρμόδιος επικεφαλής Αξιωματικός του Π.Σ. στο περιστατικό, ο οποίος έχει και τον συντονισμό του έργου της καταστολής.

6.2 Έλεγχος Ποιότητας Υδάτων πλην Πόσιμων

Αναφορικά με τον **έλεγχο της ποιότητας των υδάτων πλην του πόσιμου ύδατος**, τα Τμήματα Υδροοικονομίας (ή Περιβάλλοντος & Υδροοικονομίας) των Δ/νσεων ΠΕ.ΧΩ.ΣΧ. των Περιφερειών ελέγχουν τις σημειακές και διάχυτες εκπομπές ρύπων στα επιφανειακά, υπόγεια και παράκτια ύδατα (Ν. 3852/2010, άρθρο 186, παρ. Γ, εδ. ν.). Επιπλέον, τα Κλιμάκια Ελέγχου Ποιότητας Περιβάλλοντος (Κ.Ε.Π.Π.Ε.) των Περιφερειών, ως αρμόδια για τον έλεγχο της εφαρμογής γενικά της περιβαλλοντικής νομοθεσίας στην περιοχή της χωρικής αρμοδιότητάς τους (Ν. 4042/2012, άρθρο 55, παρ. 1), διενεργούν αυτοψίες με σκοπό τη διαπίστωση παραβάσεων. Το αυτό δύναται να διενεργηθεί και από τις αρμόδιες Δ/νσεις (ΠΕ.ΧΩ.ΣΧ. και Υδάτων, κατά περίπτωση) των Αποκεντρωμένων Διοικήσεων, δεδομένου ότι συγκαταλέγονται στους φορείς του άρθρου 20 του Ν. 4014/2011. Σε περίπτωση που η ένταση και η έκταση του συμβάντος το απαιτεί, αυτοψίες διενεργούνται και από το Τμήμα Επιθεώρησης Περιβάλλοντος του αρμόδιου κατά περίπτωση Σώματος Επιθεώρησης της Ειδικής Γραμματείας Σώματος Επιθεωρητών και Ελεγκτών του ΥΠΕΝ.

Επισημαίνεται ότι στον ιστοχώρο του ΕΟΔΥ (www.eody.gov.gr) διατίθενται οδηγίες δειγματοληψίας για ύδατα ανθρώπινης κατανάλωσης, θαλασσίων υδάτων, υδάτων λιμνών και ποταμών, υπογείων υδάτων από επιμολυσμένες περιοχές, οδηγίες αποθήκευσης και μεταφοράς δειγμάτων υδάτων και τροφίμων στο ΚΕΔΥ, κλπ.

6. Κλιμάκωση περιστατικού

Ο συντονισμός της δρομολόγησης των δράσεων από τους εμπλεκόμενους φορείς για την αντιμετώπιση εκτάκτων αναγκών και την άμεση/βραχεία διαχείριση των συνεπειών ένεκα του TAME γίνεται από το αρμόδιο Όργανο Πολιτικής Προστασίας [Δήμαρχος,

Περιφερειάρχη/αρμόδιος Αντιπεριφερειάρχη, Γενικός Γραμματέας Πολιτικής Προστασίας ή το ΚΣΟΠΠ, Συντονιστής Αποκεντρωμένης Διοίκησης (εφόσον του ανατεθεί ρόλος από τον Γενικό Γραμματέα Πολιτικής Προστασίας)], ανάλογα με την κλιμάκωση του περιστατικού.

Νοείται ότι το επίπεδο κλιμάκωσης και κινητοποίησης του εμπλεκόμενου προσωπικού και μέσων δύναται να τροποποιηθεί όταν αυτό απαιτηθεί βάσει της αξιολόγησης των νεότερων δεδομένων που αφορούν στις συνέπειες του καταστροφικού φαινομένου. Κριτήρια κλιμάκωσης θεωρούνται:

- η αδυναμία αντιμετώπισης της καταστροφής από το κατώτερο διοικητικό επίπεδο λόγω ανεπάρκειας διατιθέμενων πόρων
- η έκταση της καταστροφής
- το μέγεθος των απωλειών ή ζημιών (ένταση της καταστροφής)

Διευκρινίζεται ότι η κλιμάκωση της κινητοποίησης του κάθε φορέα δεν πρέπει να συγχέεται με τη γενικότερη κλιμάκωση της κινητοποίησης του συνόλου του Μηχανισμού Πολιτικής Προστασίας (η οποία ορίζεται στο Ν.3013/2002, αρθ. 2) και είναι δυνατόν να λαμβάνει χώρα σε διαφορετικό χρόνο, όπως προκύπτει από τον ρόλο και τις αρμοδιότητες του.

7. Βραχεία εξυγίανση και περιβαλλοντική αποκατάσταση του χώρου του περιστατικού

Η βραχεία εξυγίανση-απορρύπανση του χώρου μετά από συμβάν ή μεγάλο ατύχημα (ΤΑΜΕ) σε εγκατάσταση SEVESO με περιβαλλοντικές επιπτώσεις ή επικείμενες περιβαλλοντικές απειλές, η οποία δύναται να περιλαμβάνει τη συλλογή, μεταφορά και διαχείριση των επικινδύνων αποβλήτων που προέκυψαν εξαιτίας του ατυχήματος, τον τυχόν καθαρισμό παρακείμενου οδοστρώματος, κλπ., υλοποιείται από τον φορέα εκμετάλλευσης της εγκατάστασης, μετά την καταστολή του περιστατικού, υπό την παρακολούθηση του επικεφαλής Αξιωματικού του ΠΣ στο σημείο του περιστατικού.

Νοείται ότι σε περίπτωση που ο φορέας εκμετάλλευσης δεν προβαίνει στις δέουσες ενέργειες, η Δ/νση ΠΕ.ΧΩ. της οικείας Αποκεντρωμένης Διοίκησης δρομολογεί σχετικές δράσεις, κατόπιν σχετικού αιτήματος του επικεφαλής Αξιωματικού του ΠΣ στο σημείο του περιστατικού.

Σε περίπτωση που επικίνδυνα απόβλητα έχουν διαρρεύσει σε γειτνιάζον οδικό δίκτυο, δρομολογούνται οι ενέργειες οι οποίες προβλέπονται στο υπ' αριθ. 1773/07-03-2016 έγγραφο της Δ/νσης Σχεδιασμού & Αντιμετώπισης Εκτάκτων Αναγκών της ΓΓΠΠ (ΑΔΑ: 7Ε9Η465ΦΘΕ-Ω06)).

Σε περίπτωση εφαρμογής της ΚΥΑ 13588/725/06 (ΦΕΚ 383Β'/28.03.2006), όπως αυτή τροποποιήθηκε με το άρθρο 3 (παρ. 16) της ΚΥΑ οικ. 62952/5384/2016 (ΦΕΚ 4326Β'/30.12.2016), σε περίπτωση ρύπανσης ενός χώρου με επικίνδυνα απόβλητα συνεπεία ατυχήματος, συμπεριλαμβανομένων και των περιστατικών όπου απαιτείται επείγουσα διαχείριση επικινδύνων αποβλήτων, μετά την υλοποίηση των άμεσων μέτρων καταστολής του από την αρμόδια Πυροσβεστική Υπηρεσία, όλα τα αναγκαία μέτρα για την εξυγίανση και αποκατάσταση του χώρου και την προστασία του φυσικού και ανθρωπογενούς περιβάλλοντος λαμβάνονται σύμφωνα με τα προβλεπόμενα στις παραγράφους 1 και 2 του ανωτέρω άρθρου. Ειδικότερα, οι Αποκεντρωμένες Διοικήσεις αποτελούν τις αρμόδιες αρχές για την εποπτεία και έγκριση εκτέλεσης των απαιτούμενων μέτρων/ εργασιών, η δε υλοποίηση των απαιτούμενων μέτρων/ εργασιών αναλαμβάνεται από τον υπόχρεο φορέα/ κάτοχο των επικινδύνων αποβλήτων ή από τη Δ/νση ΠΕ.ΧΩ.ΣΧ. της οικείας Αποκεντρωμένης Διοίκησης στις περιπτώσεις όπου δεν μπορεί να διαπιστωθεί η ταυτότητα του παραγωγού ή κατόχου των επικινδύνων αποβλήτων.

Επιπλέον, σύμφωνα με το υπ' αριθ. ΥΠΕΝ/ΣΥΓΓΑΠΕΖ/105239/679/14-11-2019 έγγραφο του

ΣΥΓΑΠΕΖ, στην περίπτωση που δεν είναι μακροσκοπικά δυνατός ο διαχωρισμός ενός αποβλήτου σε επικίνδυνο ή μη και από τα φυσικά χαρακτηριστικά του (οσμή, χρώμα, πυκνότητα κλπ) εκτιμηθεί από τους αρμόδιους περιβαλλοντικούς φορείς ότι πρέπει να γίνει δειγματοληψία για την ταυτοποίηση του αποβλήτου και την κατάταξή του στον αντίστοιχο ΕΚΑ, το απόβλητο θα πρέπει να αντιμετωπίζεται ως επικίνδυνο, η διαχείριση του οποίου, εφόσον δεν είναι δυνατός ο εντοπισμός του κατόχου ή του υπευθύνου, αποτελεί αρμοδιότητα της Δ/σης Περιβάλλοντος της οικείας Αποκεντρωμένης Διοίκησης.

Σε περίπτωση εφαρμογής του ΠΔ 148/2009 περί περιβαλλοντικής ευθύνης, όπως αυτό τροποποιήθηκε και ισχύει, η αρμόδια αρχή για την εφαρμογή του ανωτέρω Προεδρικού Διατάγματος (ΣΥ.Γ.Α.ΠΕ.Ζ. ή Περιφερειακή Επιτροπή Αντιμετώπισης Περιβαλλοντικών Ζημιών (ΠΕΑΠΖ), κατά περίπτωση) προβαίνει στην εφαρμογή των απαιτούμενων δράσεων αποκατάστασης, σύμφωνα με τα προβλεπόμενα στο άρθρο 9 αυτού. Σε περίπτωση που αρμόδια αρχή για την εφαρμογή του ΠΔ 148/2009 είναι η Περιφερειακή Επιτροπή Αντιμετώπισης Περιβαλλοντικών Ζημιών (ΠΕΑΠΖ) της οικείας Αποκεντρωμένης Διοίκησης, η ανωτέρω Επιτροπή εισηγείται στον Συντονιστή της Αποκεντρωμένης Διοίκησης τα μέτρα που πρέπει να ληφθούν για την αντιμετώπιση της άμεσης ή επελθούσας ζημίας (ΠΔ 148/2009, άρθρο 6, παρ. 7 και Ν. 3852/2010). Στα άρθρα 9 έως 12 του ΠΔ 148/2009, προβλέπονται αναλυτικά οι δράσεις αποκατάστασης, ο καθορισμός των μέτρων αποκατάστασης και ο καταλογισμός των δαπανών αποκατάστασης για την πρόληψη και την αποκατάσταση των ζημιών στο περιβάλλον.

Οι φορείς εκμετάλλευσης έχουν καταρχάς υποχρέωση να ενημερώνουν άμεσα την αρμόδια αρχή για την ύπαρξη περιβαλλοντικής ζημίας ή την άμεση απειλή πρόκλησης τέτοιας ζημίας (ΠΔ 148/2009, άρθρο 7, παρ. 3). Εφόσον στο χώρο του ατυχήματος παρίστανται οι τοπικές υπηρεσίες Περιβάλλοντος, μπορούν και αυτές να ενημερώσουν άμεσα την αρμόδια Αρχή σχετικά με τα ανωτέρω.

Η αδειοδοτούσα αρχή της εγκατάστασης συντονίζει τις καθ' ύλην στην κείμενη νομοθεσία αρμόδιες κατά περίπτωση αρχές, καθώς και άλλες ενδεχομένως δημόσιες αρχές και φορείς, προκειμένου αυτές, στο πλαίσιο των αρμοδιοτήτων τους να προβαίνουν στις ενδεδειγμένες ενέργειες ώστε να διασφαλίζεται ότι ο φορέας εκμετάλλευσης λαμβάνει τα απαιτούμενα μέτρα αποκατάστασης (ΚΥΑ 172058/2016, άρθρο 16, παρ. 3αβ).

Το ΣΥΓΑΠΕΖ συντονίζει και κατευθύνει το έργο της Αποκεντρωμένης Διοίκησης η οποία έχει αρμοδιότητα για την εφαρμογή της περιβαλλοντικής ευθύνης, μέσω των ΠΕΑΠΖ, ώστε να εφαρμόσει επιτυχώς τις διατάξεις του ΠΔ 148/2009, όταν η ζημία συμβαίνει στα διοικητικά τους όρια και δεν συντρέχουν άλλοι λόγοι (π.χ. να επηρεάζονται φυσικοί πόροι ή υπηρεσίες εθνικής σημασίας).

Βασικό ρόλο στην όλη διαδικασία έχει το αρμόδιο Σώμα Επιθεώρησης του ΥΠΕΝ κατά την αξιολόγηση των αιτημάτων, τη διενέργεια ελέγχων για την τήρηση των υποχρεώσεων από τους φορείς εκμετάλλευσης καθώς και για την επιβολή διοικητικών κυρώσεων (άρθρα 13, 16 και 17 του ΠΔ148/2009). Ειδικότερα, η ανωτέρω αξιολογεί τα αιτήματα φυσικών ή νομικών προσώπων:

- που επηρεάζονται ή ενδέχεται να επηρεασθούν από περιβαλλοντική ζημιά ή
- έχουν έννομο συμφέρον από τη λήψη απόφασης σχετικά με περιβαλλοντική ζημιά.

Το αρμόδιο Σώμα Επιθεώρησης του ΥΠΕΝ διαβιβάζει το αίτημα για ανάληψη δράσης κατά περίπτωση είτε στο ΣΥΓΑΠΕΖ, για περιπτώσεις που επηρεάζουν πόρους ή υπηρεσίες εθνικής σημασίας ή επηρεάζουν δύο ή περισσότερες Περιφέρειες (ΠΔ 148/2009, άρθρο 6, παρ. 1) είτε

στις Περιφερειακές Επιτροπές Αποκατάστασης Περιβαλλοντικής Ζημιάς (ΠΕΑΠΖ) των Αποκεντρωμένων Διοικήσεων, για περιπτώσεις που επηρεάζουν πόρους ή υπηρεσίες που βρίσκονται εντός των διοικητικών τους ορίων ενημερώνοντας παράλληλα το ΣΥΓΑΠΕΖ.

Η αρμόδια Αρχή (ΣΥΓΑΠΕΖ ή ΠΕΑΠΖ) μπορεί να ζητήσει τη συνδρομή του αρμόδιου Σώματος Επιθεώρησης του ΥΠΕΝ ή των αρμόδιων Υπηρεσιών ελέγχου αντίστοιχα, προκειμένου να προβούν σε περιβαλλοντική επιθεώρηση και να τεκμηριώσουν, μέσω του ελέγχου, το είδος και την έκταση της περιβαλλοντικής ζημιάς και κυρίως να ταυτοποιήσουν τον υπεύθυνο φορέα εκμετάλλευσης (υπ' αριθ. οικ. 65/22-11-11 έγγραφο του ΣΥΓΑΠΕΖ (ΑΔΑ: 45700-ΔΡ6).

Οι δαπάνες των δράσεων αποκατάστασης βαρύνουν τον φορέα εκμετάλλευσης (ΚΥΑ οικ. 62952/5384/2016, άρθρο 3, παρ. 1δ και ΠΔ 148/2009, άρθρο 11, παρ. 1). Σε περίπτωση που ο φέρων την ευθύνη της ζημιάς είναι άγνωστος ή μέχρι να διαπιστωθεί η ταυτότητά του, η ευθύνη και το κόστος για εξυγίανση ή/και αποκατάσταση του χώρου καθώς και όλα τα αναγκαία μέτρα, βαρύνουν την οικεία Αποκεντρωμένη Διοίκηση στα όρια της οποίας βρίσκονται τα επικίνδυνα απόβλητα (ΚΥΑ οικ. 62952/5384/2016, άρθρο 3, παρ. 1δ, άρθρο 9 του ΠΔ 148/2009 και Ν. 3852/2010). Αντί της αρμόδιας αρχής, είναι δυνατόν στις περιπτώσεις που προβλέπονται στο ΠΔ 148/2009, να αναλαμβάνει η αδειοδοτούσα ή άλλη δημόσια αρχή, μετά από συνεννόηση με την αρμόδια αρχή, το σύνολο ή μέρος των δαπανών για τις δράσεις πρόληψης και αποκατάστασης των περιβαλλοντικών ζημιών (ΠΔ 148/2009, άρθρο 11, παρ. 8).

Σημειώνεται ότι σύμφωνα με το ΠΔ 148/2009, ο εντοπισμός του φέροντα την ευθύνη της περιβαλλοντικής ζημιάς ή της άμεσης απειλής τέτοιας ζημιάς και ο καταλογισμός της ευθύνης του, γίνεται από την αρμόδια αρχή ή από κάθε άλλη δημόσια αρχή που μπορεί να διενεργεί τους απαιτούμενους περιβαλλοντικούς ελέγχους, είτε αυτεπαγγέλτως είτε μετά από καταγγελία που προέρχεται από φυσικό ή νομικό πρόσωπο ή μετά από σχετική ενημέρωση δημόσιας αρχής (ΠΔ 148/2009, άρθρο 6, παρ. 9). Στην περίπτωση αυτή και όταν μετά την εξέταση της καταγγελίας προκύψει περιβαλλοντική ζημιά αλλά δεν ταυτοποιηθεί ο υπεύθυνος φορέας εκμετάλλευσης, διαβιβάζεται σχετική απόφαση του Ειδικού Γραμματέα του Σώματος Επιθεωρητών και Ελεγκτών του ΥΠΕΝ στην, κατά περίπτωση, αρμόδια Αρχή, προκειμένου να αναλάβει δράση, η οποία θα πρέπει να έχει μεριμνήσει έγκαιρα για την εξασφάλιση των σχετικών πόρων (ΠΔ 148/2009, άρθρο 9, υπ' αριθ. οικ. 65/22.11.2011 εγκύκλιος του ΣΥΓΑΠΕΖ). Όταν ο εντοπισμός δε γίνεται από την αρμόδια αρχή, αλλά από άλλη δημόσια αρχή, η τελευταία οφείλει να ενημερώνει άμεσα την αρμόδια αρχή (άρθρο 6, παρ. 9).

Η εξυγίανση-απορρύπανση του χώρου δύναται να ανατίθεται από την αρμόδια αρχή της ΚΥΑ 13588/725/2006, όπως αυτή τροποποιήθηκε με την ΚΥΑ οικ. 62952/5384/2016 (ΦΕΚ 4326Β'/30.12.2016) (παρ. 1δ, άρθρο 3) (Δ/νση ΠΕ.ΧΩ.ΣΧ. της οικείας Αποκεντρωμένης Διοίκησης) σε αδειοδοτημένους φορείς διαχείρισης επικινδύνων αποβλήτων³, σύμφωνα με τις

³ Οι αδειοδοτημένες εταιρίες στη συλλογή και μεταφορά/επεξεργασία επικινδύνων αποβλήτων, συμπεριλαμβανομένων και των επικινδύνων αποβλήτων μπορούν να αναζητηθούν στον ιστοχώρο του Ηλεκτρονικού Μητρώου Αποβλήτων του Υπουργείου Περιβάλλοντος & Ενέργειας (wrm.ypeka.gr). Με τη λειτουργία του ανωτέρω Μητρώου είναι πλέον δυνατή η αναζήτηση αδειοδοτημένων εγκαταστάσεων αποθήκευσης, παραλαβής αποβλήτων καθώς και αδειοδοτημένων συλλεκτών-μεταφορέων ανά κωδικό ΕΚΑ. Η αναζήτηση γίνεται στον ιστοχώρο wrm.ypeka.gr με το εργαλείο «ΑΝΑΖΗΤΗΣΗ ΜΕΣΩ ΕΚΑ». Στην ιστοσελίδα του ΥΠΕΝ <http://www.ypeka.gr/Default.aspx?tabid=439&language=el-GR> είναι αναρτημένο το παλαιό μητρώο φορέων διαχείρισης επικινδύνων αποβλήτων (Μάιος 2016), με στοιχεία για:

αδειοδοτήσεις που εκδίδονται σύμφωνα με το Άρθρο 36, παράγραφο 4 του Νόμου 4042/2012 (ΦΕΚ 24 Α), η αναζήτηση των οποίων μπορεί να γίνει μέσω του ιστοχώρου του ΥΠΕΝ (wrm.ypeka.gr) ανά κωδικό ΕΚΑ αποβλήτου. Οι αδειοδοτημένες επιχειρήσεις για συλλογή-μεταφορά αποβλήτων έχουν την πλήρη ευθύνη για την οργάνωση των μέσων συλλογής και των οχημάτων μεταφοράς, την καταλληλότητά τους για την μεταφορά των αποβλήτων και την ασφαλή παράδοσή τους σε νόμιμα λειτουργούσες επιχειρήσεις προς περαιτέρω εργασίες ανάκτησης ή διάθεσης ή προς διασυννοριακή μεταφορά. Νοείται ότι οι αδειοδοτημένοι φορείς διαχείρισης επικινδύνων αποβλήτων αναλαμβάνουν την υλοποίηση των δράσεων εξυγίανσης-αποκατάστασης του χώρου του συμβάντος μόνον εφόσον έχουν ταυτοποιηθεί οι εμπλεκόμενες επικίνδυνες ουσίες.

Με την ολοκλήρωση των δράσεων βραχείας εξυγίανσης-απορρύπανσης του χώρου παύει να ισχύει και η οριοθέτηση των ζωνών προστασίας (I, II και III) (όπως αυτές αναφέρονται στο Μέρος 3 του Παραρτήματος ΙΧ της ΚΥΑ 172058/2016 (ΦΕΚ 354Β'/17-2-2016)).

Όσον αφορά τις δράσεις εξυγίανσης-απορρύπανσης του χώρου του περιστατικού, επισημαίνονται τα εξής:

- Οι δράσεις αυτές έπονται της πλήρους καταστολής και προηγούνται της λήξης του περιστατικού, όταν κριθούν από τους αρμόδιους επιχειρησιακά εμπλεκόμενους φορείς ως προαπαιτούμενες για την ασφάλεια της ζωής και της υγείας των πολιτών και την επαναφορά της κοινωνικής ζωής στην προτέρα κατάσταση (όταν δηλαδή κριθεί ότι θα πρέπει να παραμείνουν οι ζώνες αποκλεισμού - προστασίας του πληθυσμού, όπως αυτές έχουν οριοθετηθεί σύμφωνα με τα προβλεπόμενα στο άρθρο 27, Παράρτημα ΙΧ, περίπτωση 3 της ΚΥΑ 172058/2016).
- Για τη λήξη του περιστατικού δεν είναι προαπαιτούμενη η ολοκλήρωση όλων των διαδικασιών αποκατάστασης του χώρου που προβλέπονται είτε μέσω της ΚΥΑ 13588/725/2006, όπως αυτή τροποποιήθηκε και ισχύει είτε μέσω του ΠΔ 148/2009 (εκπόνηση μελέτης απορρύπανσης και έγκρισή της από την οικεία Αποκεντρωμένη Διοίκηση, εφαρμογή προγράμματος στο πλαίσιο του ΠΔ 148/2009 κλπ.), οι οποίες, ειδικά για την περίπτωση εκτεταμένης ρύπανσης αποτελούν δράσεις μακροπρόθεσμης και όχι βραχείας αποκατάστασης.
- Κατά τη διάρκεια των εργασιών αποκατάστασης του οδοστρώματος, οι οποίες λαμβάνουν χώρα μετά την πλήρη καταστολή του περιστατικού, το ΠΣ, ως έχον τον συντονισμό της καταστολής του περιστατικού, εγγυάται την ασφάλεια του χώρου, των εργασιών και των χειριστών των μηχανημάτων.

8. Λήξη Περιστατικού

Μόλις ολοκληρωθούν η καταστολή του περιστατικού και οι δράσεις για την επαναφορά της καθημερινής ζωής στην προτέρα κατάσταση - π.χ. περιβαλλοντική εξυγίανση του χώρου, αφαίρεση προσωρινής σήμανσης, επαναφορά κυκλοφορίας, κλπ., θεωρείται ότι το περιστατικό

-
- Αδειοδοτημένες εταιρείες στη συλλογή και μεταφορά / επεξεργασία επικινδύνων αποβλήτων, συμπεριλαμβανομένων και των επικινδύνων αποβλήτων υγειονομικών μονάδων (ΕΑΥΜ)
 - Αδειοδοτημένες εταιρείες στην αποθήκευση επικινδύνων αποβλήτων.

έχει λήξει και πραγματοποιείται πλήρης αποκλιμάκωση των διατιθέμενων μέσων και δυναμικού για την καταστολή του περιστατικού.

Η εντολή για τη λήξη του περιστατικού δίδεται από το κατά περίπτωση, ανάλογα με την κλιμάκωση των επιχειρήσεων, όργανο πολιτικής προστασίας, το οποίο έχει αναλάβει τον συντονισμό της διάθεσης πόρων για την ενίσχυση του έργου της καταστολής του ΤΑΜΕ καθώς και των ενεργειών για την αντιμετώπιση εκτάκτων αναγκών λόγω αυτού και την άμεση/βραχεία διαχείριση των συνεπειών από την καταστροφή, κατόπιν σχετικής συνεννόησης με τον επικεφαλής Αξιωματικό του ΠΣ στο σημείο του περιστατικού.

Στο σημείο αυτό επισημαίνεται ότι η λήξη του περιστατικού προϋποθέτει ότι δε θα ισχύει πλέον η οριοθέτηση των ζωνών προστασίας (I, II και III) στην περιοχή του περιστατικού και συνεπώς, ο αποκλεισμός της, κάτι που συμβαίνει όταν συντρέχουν οι εξής προϋποθέσεις:

- έχει επέλθει πλήρης καταστολή του περιστατικού,
- δεν υπάρχει κίνδυνος για την υγεία και την ασφάλεια των πολιτών λόγω π.χ. εκπεμπόμενων τοξικών ρύπων, κλπ. και
- έχουν ολοκληρωθεί όλες οι δράσεις βραχείας εξυγίανσης-αποκατάστασης του χώρου του περιστατικού (βλ. παρ. 8 του παρόντος Μέρους).

Με την καταστολή του περιστατικού και την πλήρη εξυγίανση-αποκατάσταση του χώρου αίρεται η επικινδυνότητα όσον αφορά τις συνέπειες στη ζωή, την υγεία και την περιουσία των πολιτών, τα υλικά και πολιτιστικά αγαθά και τις πλουτοπαραγωγικές πηγές και υποδομές της χώρας μίας πυρκαγιάς, έκρηξης ή/και διασποράς τοξικών ουσιών, χωρίς αυτό να συνεπάγεται ότι έχουν ολοκληρωθεί και οι δράσεις διενέργειας δειγματοληψιών και μετρήσεων, ενημέρωσης του πληθυσμού, αποκατάστασης βλαβών δικτύων κοινής ωφέλειας, να είναι εφικτό σε όλον τον πληθυσμό να επανέλθει στο χώρο κατοικίας του, κλπ).

Η αποκλιμάκωση των εμπλεκόμενων φορέων που έχουν αναλάβει δράσεις για την υποστήριξη του έργου της καταστολής, για την οποία αρμόδιο είναι το Πυροσβεστικό Σώμα, γίνεται μετά από σχετική απόφαση του Επικεφαλής Αξιωματικού του Πυροσβεστικού Σώματος, ο οποίος ενεργεί ως συντονιστής του έργου της καταστολής στην περιοχή του περιστατικού, ενώ οι υπηρεσίες έκτακτης ανάγκης και των λοιπών εξωτερικών φορέων που τυχόν συνέδραμαν αποχωρούν από το σημείο του συμβάντος.

Επιπλέον, κάθε εμπλεκόμενος φορέας σε δράσεις πολιτικής προστασίας για την αντιμετώπιση των εκτάκτων αναγκών και την άμεση/βραχεία διαχείριση των συνεπειών λόγω του περιστατικού είναι υπεύθυνος για την αποκλιμάκωση του ανθρώπινου δυναμικού και των μέσων που διαθέτει ή έχει ενεργοποιήσει.

10. Ενημέρωση Κοινού

Η ενημέρωση του κοινού διακρίνεται στη **γενική ενημέρωση** σχετικά με τα μέτρα αυτοπροστασίας από κινδύνους που προέρχονται από τεχνολογικά ατυχήματα και τις δράσεις που πρέπει να αναληφθούν και στην **ειδική ενημέρωση**, με την έκδοση και κοινοποίηση οδηγιών προς τους πολίτες **κατά τη διάρκεια του μεγάλου ατυχήματος**.

A. Γενική Ενημέρωση του κοινού

Όσον αφορά τη **γενική ενημέρωση του κοινού σχετικά με τα μέτρα αυτοπροστασίας από κινδύνους που προέρχονται από τεχνολογικά ατυχήματα και τις δράσεις που πρέπει να αναληφθούν**, αυτή γίνεται σε κεντρικό επίπεδο από τη Γενική Γραμματεία Πολιτικής Προστασίας

και το Αρχηγείο του Πυροσβεστικού Σώματος (Ν. 3013/2002, Π.Δ. 210/1992). Στους ιστοχώρους της Γενικής Γραμματείας Πολιτικής Προστασίας (www.civilprotection.gr) και του Πυροσβεστικού Σώματος (www.fireservice.gr) παρέχονται οδηγίες αυτοπροστασίας σε περίπτωση τεχνολογικού ατυχήματος.

Περαιτέρω ενημέρωση του κοινού σχετικά με τα μέτρα αυτοπροστασίας από κινδύνους που προέρχονται από τεχνολογικά ατυχήματα και τις δράσεις που πρέπει να αναληφθούν, με βάση τις οδηγίες και το έντυπο υλικό της Γενικής Γραμματείας Πολιτικής Προστασίας, αποτελεί υποχρέωση των Δ/νσεων Πολιτικής Προστασίας των Αποκεντρωμένων Διοικήσεων, των Αυτοτελών Δ/νσεων Πολιτικής Προστασίας των Περιφερειών, καθώς και των Γραφείων Πολιτικής Προστασίας των Δήμων.

Στο πλαίσιο των ανωτέρω **υπενθυμίζεται ότι οι δράσεις ενημέρωσης του κοινού έπονται της θεώρησης των Φακέλων Κοινοποίησης και της καταχώρησης των Μελετών Ασφαλείας των εγκαταστάσεων. Επισημαίνεται επίσης, ότι το αναφερόμενο ως «εξειδικευμένο πληροφοριακό υλικό» το οποίο, το οποίο σύμφωνα με τα προβλεπόμενα στο υπ' αριθ. 4277/07-06-2019 έγγραφο θα πρέπει να συντάσσεται από τους φορείς εκμετάλλευσης για κάθε εγκατάσταση SEVESO, θα πρέπει να περιλαμβάνει στοιχεία τα οποία αποτυπώνονται στα Δελτία Δεδομένων Ασφαλείας (MSDS) της εγκατάστασης και συγκεκριμένα:**

- περιγραφή της φύσης των κινδύνων ατυχημάτων μεγάλης έκτασης εντός της συγκεκριμένης εγκατάστασης και των πιθανών τους επιπτώσεων στη δημόσια υγεία και
- στοιχεία αναφορικά με τις πρώτες βοήθειες που θα πρέπει να παρέχονται σε περίπτωση ατυχήματος στη συγκεκριμένη εγκατάσταση.

Σε καμία περίπτωση το εξειδικευμένο υλικό δε θα αναφέρεται σε δράσεις προστασίας πολιτών (παραμονή σε ασφαλείς κλειστούς χώρους/οργανωμένη απομάκρυνση πολιτών), οι οποίες υλοποιούνται με μέριμνα των αρμόδιων δημόσιων Αρχών.

Στη διανομή του έντυπου ενημερωτικού υλικού μπορεί να συμμετέχουν και εθελοντικές οργανώσεις που είναι ενταγμένες στο μητρώο της Γενικής Γραμματείας Πολιτικής Προστασίας. Το ενημερωτικό υλικό το οποίο διατίθεται μέσω του ιστοχώρου της Γενικής Γραμματείας Πολιτικής Προστασίας (www.civilprotection.gr) δύναται να αναρτηθεί στους οικείους ιστοχώρους με σκοπό την ευρύτερη διάδοσή του. Στους ιστοχώρους www.ready.gov και www.fema.gov παρέχονται οδηγίες αυτοπροστασίας σε περιπτώσεις τεχνολογικών ατυχημάτων.

B. Ειδική Ενημέρωση του κοινού

Η **ειδική ενημέρωση**, μέσω της έκδοσης και κοινοποίησης οδηγιών προς τους πολίτες **κατά τη διάρκεια του ατυχήματος** γίνεται ως εξής:

Κατά τη διάρκεια ενός ατυχήματος, η ενημέρωση των πολιτών απαιτείται σε περιπτώσεις που η εξέλιξη του περιστατικού φαίνεται να επιφέρει συνέπειες στην υγεία και την ακεραιότητα των πολιτών, στην περιουσία του και/ή στο περιβάλλον. Οι πληροφορίες που δίνονται στη δημοσιότητα από τις αρχές, απευθύνονται αποκλειστικά στον πληθυσμό που βρίσκεται σε ενδεχόμενο κίνδυνο και γίνονται κυρίως μέσω των ΜΜΕ. Η ενημέρωση ενδείκνυται να περιλαμβάνει γενικές πληροφορίες για τη φύση του ατυχήματος με έμφαση στις πιθανές συνέπειες για τον εκτιθέμενο πληθυσμό και το περιβάλλον, τα ονόματα των επικινδύνων χημικών ουσιών που εμπλέκονται στο συμβάν και τις επικίνδυνες ιδιότητές τους, καθώς και οδηγίες αναφορικά με τους τρόπους αυτοπροστασίας και τις ενδεικνυόμενες ενέργειες κατά τη διάρκεια του ατυχήματος.

11. Χαρτογράφηση της πληγείσας περιοχής μετά από την εκδήλωση μεγάλου ατυχήματος

Σε περιπτώσεις μεγάλου ατυχήματος (TAME) σε εγκατάσταση SEVESO, η όσο το δυνατόν άμεση χαρτογράφηση της πληγείσας περιοχής, αποτυπώνει κατ' αρχήν την έκταση της καταστροφής (π.χ. εξάπλωση τοξικού νέφους κλπ) και εν συνεχεία αποτελεί χρήσιμη πληροφορία για τον προσδιορισμό του μεγέθους της κινητοποίησης που απαιτείται από τους φορείς που εμπλέκονται σε δράσεις αντιμετώπισης εκτάκτων αναγκών και βραχείας διαχείρισης των συνεπειών από την εκδήλωση τους.

Επίσης αποτελεί χρήσιμη πληροφορία για τους φορείς που εμπλέκονται στο έργο της καταγραφής των ζημιών, της αποκατάστασης, καθώς και στον προγραμματισμό έργων και δράσεων που συνδέονται με νέους πιθανούς επαγόμενους κινδύνους (βλ. Μέρος 4 του παρόντος Μνημονίου).

ΜΕΡΟΣ 5

ΑΠΟΚΑΤΑΣΤΑΣΗ

ΜΕΡΟΣ 5: ΑΠΟΚΑΤΑΣΤΑΣΗ

Περιβαλλοντικές μετρήσεις, αναλύσεις και λήψη μέτρων

Στο παρόν Μέρος προσδιορίζονται δράσεις που ακολουθούν της λήξης του ΤΑΜΕ και ανάλογα με τις ενδείξεις των μετρήσεων που πιθανόν έγιναν κατά τη διάρκεια αυτού, ενδέχεται να απαιτείται η συνέχεια της διεξαγωγής των δειγματοληψιών και των περιβαλλοντικών μετρήσεων σε αέρα, νερά (πόσιμα, υπόγεια και επιφανειακά), έδαφος, γεωργικά και κτηνοτροφικά προϊόντα και αλιεύματα, καθώς και οι υγειονομικοί έλεγχοι και οι αναλύσεις, προκειμένου:

- να διαπιστωθούν οι επιπτώσεις του ατυχήματος και η πιθανή διασπορά τους και
- να αποφασιστεί η πιθανή λήψη συγκεκριμένων μακροπρόθεσμων μέτρων προστασίας του πληθυσμού και αποκατάστασης του περιβάλλοντος.

Οι παραπάνω δειγματοληψίες και μετρήσεις διενεργούνται από τους φορείς όπως αναφέρθηκαν στην παρ. 6 του Μέρους 4 του παρόντος Μνημονίου.

Τα αποτελέσματα των μετρήσεων διαβιβάζονται στους φορείς οι οποίοι είναι αρμόδιοι για τη λήψη μέτρων με σκοπό τη διασφάλιση της δημόσιας υγείας και την αποκατάσταση του περιβάλλοντος, ήτοι, κατά περίπτωση:

- στο Υπουργείο Περιβάλλοντος και Ενέργειας,
- στο Υπουργείο Υγείας,
- στο Υπουργείο Αγροτικής Ανάπτυξης & Τροφίμων,
- στις αρμόδιες Δ/σεις των Γενικών Δ/σεων Δημόσιας Υγείας & Κοινωνικής Μέριμνας των οικείων Περιφερειών,
- στις Δ/σεις Περιβάλλοντος των οικείων Περιφερειών,
- στις αρμόδιες Δ/σεις Γενικών Δ/σεων Περιφερειακής Αγροτικής Οικονομίας & Κτηνιατρικής των οικείων Περιφερειών,
- στις Δ/σεις Περιβάλλοντος και Χωρικού Σχεδιασμού των οικείων Αποκεντρωμένων Διοικήσεων,
- στις Δ/σεις Υδάτων των οικείων Αποκεντρωμένων Διοικήσεων,

- σε λοιπούς εμπλεκόμενους φορείς.

Ανάλογα με τα αποτελέσματα των μετρήσεων, οι ανωτέρω κατά περίπτωση αρμόδιοι φορείς, σε συνεργασία με τυχόν συναρμόδιους φορείς σύμφωνα με το ισχύον θεσμικό πλαίσιο, λαμβάνουν τα απαιτούμενα μακροπρόθεσμα μέτρα με σκοπό τη διασφάλιση της δημόσιας υγείας και προβαίνουν σε σχετική ενημέρωση του κοινού (παρ. 10 Μέρους 4 του παρόντος Μνημονίου), η οποία θα πρέπει να συνεχίζεται για όσο διάστημα θεωρείται απαραίτητη από τους ανωτέρω φορείς.

Επιπλέον, η αδειοδοτούσα αρχή και η Αυτοτελής Δ/σης Πολιτικής Προστασίας της οικείας Περιφέρειας, συνεργάζονται με τη Δ/ση ΠΕ.ΧΩ. της οικείας Περιφέρειας ή/και τα Κλιμάκια Ελέγχου Ποιότητας Περιβάλλοντος (Κ.Ε.Π.Π.Ε.) της οικείας Περιφερειακής Ενότητας, την αρμόδια αρχή για την περιβαλλοντική αδειοδότηση της εγκατάστασης, την αρμόδια Δ/ση της Γενικής Δ/σης Δημόσιας Υγείας & Κοινωνικής Μέριμνας της οικείας Περιφέρειας, την αρμόδια Περιφερειακή Διεύθυνση Επιθεώρησης Ασφάλειας και Υγείας στην Εργασία, καθώς και την τοπική αρμόδια Πυροσβεστική Υπηρεσία, προκειμένου να εξασφαλιστεί ότι ελήφθησαν τα μεσοπρόθεσμα και μακροπρόθεσμα απαιτούμενα μέτρα για τον περιορισμό των επιπτώσεων του ατυχήματος και την αποφυγή επανάληψής του (ΚΥΑ 172058/2016, παρ. 1α, εδάφιο αβ, άρθρο 16).

ΜΕΡΟΣ 6

ΟΡΓΑΝΩΜΕΝΗ ΠΡΟΛΗΠΤΙΚΗ ΑΠΟΜΑΚΡΥΝΣΗ ΠΟΛΙΤΩΝ

ΜΕΡΟΣ 6: ΟΡΓΑΝΩΜΕΝΗ ΠΡΟΛΗΠΤΙΚΗ ΑΠΟΜΑΚΡΥΝΣΗ ΠΟΛΙΤΩΝ

Σύμφωνα με το άρθρο 1 του Ν. 3013/2002, στο σκοπό της Πολιτικής Προστασίας περιλαμβάνεται η προστασία της ζωής και της υγείας των πολιτών από φυσικές, τεχνολογικές και λοιπές καταστροφές.

Μεταξύ των δράσεων που απαιτούνται για την προστασία της ζωής και της υγείας των πολιτών, είναι και η οργανωμένη απομάκρυνσή τους από την περιοχή που τεκμηριωμένα εκτιμάται ότι απειλείται από εξελισσόμενη ή επικείμενη καταστροφή.

Με το άρθρο 108 του Ν.4249/2014 αναφέρεται πλέον ρητά ότι:

- Η λήψη της απόφασης για την οργανωμένη απομάκρυνση των πολιτών αποτελεί ευθύνη των κατά τόπους Δημάρχων, οι οποίοι έχουν τον συντονισμό του έργου πολιτικής προστασίας για την αντιμετώπιση της καταστροφής σε τοπικό επίπεδο.
- Όταν η εξελισσόμενη ή επικείμενη καταστροφή μπορεί να επηρεάσει πάνω από έναν Δήμο, η απόφαση λαμβάνεται από τον αρμόδιο Περιφερειάρχη, ο οποίος μπορεί να εξουσιοδοτήσει σχετικώς τον οικείο Αντιπεριφερειάρχη.
- Στις περιπτώσεις του άρθρου 2 (παρ. 3) σε συνδυασμό με το άρθρο 8 παρ. 1 περιπτώσεις β', γ' και δ' του Ν. 3013/2002 (Α' 102), όπως ισχύει, η ανωτέρω απόφαση λαμβάνεται από τον Γενικό Γραμματέα Πολιτικής Προστασίας ή από τον Συντονιστή της οικείας Αποκεντρωμένης Διοίκησης, κατόπιν σχετικής εξουσιοδότησης και εκτελείται από τους αρμόδιους Περιφερειάρχες και Δημάρχους.
- Η λήψη της απόφασης βασίζεται στις εισηγήσεις των φορέων που κατά περίπτωση έχουν την ευθύνη περιορισμού των επιπτώσεων από την εξέλιξη της καταστροφής.

Στο πλαίσιο εφαρμογής των ανωτέρω διατάξεων και ειδικότερα στις περιπτώσεις ΤΑΜΕ, κρίνεται σκόπιμο να επισημανθούν τα ακόλουθα θέματα:

- Η οργανωμένη απομάκρυνση πολιτών εξετάζεται ως μέτρο προληπτικής προστασίας τους, που πρέπει να δρομολογείται εγκαίρως (ενώ η καταστροφή βρίσκεται σε εξέλιξη) και κάτω από ορισμένες προϋποθέσεις και περιορισμούς, η εκτίμηση των οποίων μπορεί να γίνει μόνο σε

τοπικό επίπεδο. Συνεπώς, το μέτρο αυτό εφαρμόζεται σε περιπτώσεις που στις περιοχές που αναμένεται να πληγούν λόγω της εξέλιξης του καταστροφικού φαινομένου, ο κίνδυνος παραμονής των πολιτών σε οικισμούς, τμήματα πολεοδομικών συγκροτημάτων, κλπ, είναι μεγαλύτερος σε σχέση με τον κίνδυνο μετακίνησης, στον οποίο δύναται να εκτεθούν κατευθυνόμενοι προς ασφαλή χώρο (π.χ. στην περίπτωση επικείμενου BLEVE κατόπιν εκδηλωμένης πυρκαγιάς σε δεξαμενή και εφόσον εκτιμηθεί ότι η υλοποίηση της απομάκρυνσης είναι ασφαλέστερο μέτρο σε σχέση με την παραμονή σε κλειστούς χώρους, σε επικείμενη άφιξη τοξικού νέφους στην περιοχή και εφόσον ο χρόνος για την υλοποίηση της απομάκρυνσης των πολιτών εκτιμάται ότι επαρκεί⁴). Επισημαίνεται ότι σε περίπτωση έκλυσης τοξικών αερίων, η οργανωμένη απομάκρυνση πολιτών εφαρμόζεται υπό την προϋπόθεση ο απαιτούμενος χρόνος για την υλοποίηση της οργανωμένης απομάκρυνσης επαρκεί σε σχέση με την ταχύτητα της χωροχρονικής κατανομής της συγκέντρωσης του τοξικού νέφους.

- Η δράση της οργανωμένης απομάκρυνσης ως μέτρο που δρομολογείται για την προληπτική προστασία των πολιτών, έχει χαρακτήρα μη υποχρεωτικό, βασιζόμενη στην ενημέρωσή τους για τον κίνδυνο και τις πιθανές συνέπειες που έχει η παραμονή τους στον χώρο για τον οποίο έχει ληφθεί η απόφαση της απομάκρυνσης.
- Στο πλαίσιο αυτό και με βάση την αναμενόμενη εξέλιξη του TAME, ο Επικεφαλής Αξιωματικός του Πυροσβεστικού Σώματος στο σημείο του περιστατικού προτείνει εγκαίρως και επακριβώς στο αρμόδιο όργανο (Δήμαρχος, κλπ) τα όρια της περιοχής όπου θα χρειαστεί να υλοποιηθεί η δράση.
- Η δράση της απομάκρυνσης πραγματοποιείται μόνον όταν εξασφαλίζεται εγκαίρως η καλή οργάνωση για την ασφαλή υλοποίησή της. Σε αντίθετη περίπτωση, η δράση αυτή εύκολα μπορεί να προκαλέσει μεγαλύτερες συνέπειες - απώλειες και να μετατραπεί σε επιχείρηση διάσωσης, την ευθύνη της οποίας στον χερσαίο χώρο, έχει το Πυροσβεστικό Σώμα⁵ (παρ. β, του αρθ 1 του Ν. 3511/2006, όπως έχει τροποποιηθεί βάσει του άρθ. 63 του Ν.4249/2014 και ισχύει).
- Στις περιπτώσεις που για την απομάκρυνση των πολιτών, κρίνεται αναγκαία η χρήση πλωτών θαλασσίων μέσων, η παρουσία και η συμβολή των κατά τόπους Λιμενικών Αρχών αποτελεί απαραίτητη προϋπόθεση (Ν. 4150/2013 ΦΕΚ 102/τεύχ.Α και Π.Δ. 13/20-2-2018/ΦΕΚ 26/τεύχ.Α).

Η διάταξη του άρθρου 108 του Ν.4249/2014 για την υλοποίηση της δράσης της οργανωμένης απομάκρυνσης πολιτών δεν έχει εφαρμογή όταν η ασφάλεια και η κατάσταση της υγείας των ατόμων που ευρίσκονται εντός υποδομών ή εγκαταστάσεων φορέων, τελεί υπό την εποπτεία ή διέπεται από ειδικότερες νομοθεσίες (Νοσηλευτικά Ιδρύματα, προνοιακά ιδρύματα, Παιδικές Εξοχές – Κατασκηνώσεις, Ιερές Μονές, αρχαιολογικοί χώροι, ξενοδοχειακές μονάδες,

⁴ Οι χώροι προσωρινής ασφαλούς παραμονής των πολιτών που απομακρύνονται πρέπει να εξασφαλίζουν εκ των προτέρων όλες τις προϋποθέσεις υγιεινής και ασφάλειας και να αποκλείουν το ενδεχόμενο της ανάγκης για εκ νέου απομάκρυνσή τους από τον χώρο ή τους χώρους αυτούς. Διευκρινίζεται ότι οι προϋποθέσεις υγιεινής και ασφάλειας των χώρων αυτών στις περιπτώσεις TAME δεν διαφοροποιούνται από αυτές που ισχύουν για τους λοιπούς χώρους συνάθροισης πολιτών, οι οποίες και δρομολογούνται από ειδικότερες νομοθεσίες, λαμβάνοντας υπόψιν και την προστασία των πολιτών από κινδύνους οι οποίοι αναδύονται λόγω του TAME.

⁵ Επισημαίνεται ότι η διάσωση, η οποία αποτελεί αρμοδιότητα του Πυροσβεστικού Σώματος, σε αντίθεση με την οργανωμένη προληπτική απομάκρυνση είναι δράση υποχρεωτική και κατά κανόνα αφορά μικρές ομάδες πολιτών, ή μεμονωμένα άτομα σε συγκεκριμένο και περιορισμένο χώρο στην περιοχή της καταστροφής, που η ζωή τους βρίσκεται σε άμεσο κίνδυνο.

εγκαταστάσεις Ενόπλων Δυνάμεων και Σωμάτων Ασφάλειας, Δομές Προσωρινής Φιλοξενίας Προσφύγων, τουριστικά καταλύματα, κλπ.). Στην περίπτωση αυτή, η λήψη της απόφασης αποτελεί αρμοδιότητα των υπευθύνων λειτουργίας τους και λαμβάνεται μετά από σχετική ενημέρωση των αρμοδίων οργάνων του ΠΣ σε τοπικό επίπεδο για την αναμενόμενη πορεία εξέλιξης του καταστροφικού φαινομένου και σύμφωνα με τα σχέδια εκκένωσής τους σε περίπτωση έκτακτης ανάγκης.

Ειδικότερα, για αρχαιολογικούς χώρους πλησίον της περιοχής του ατυχήματος, οι υπεύθυνοι λειτουργίας τους μετά από σχετική ενημέρωση από τον εκάστοτε Επικεφαλής Αξιωματικό του Πυροσβεστικού Σώματος, ο οποίος ενεργεί σε τοπικό επίπεδο ως συντονιστής του πυροσβεστικού έργου και εφόσον αυτά βρίσκονται σε λειτουργία, εκκενώνουν άμεσα τον αρχαιολογικό χώρο από τους επισκέπτες, βάσει του σχεδιασμού τους και σύμφωνα με τις κατευθυντήριες οδηγίες που τους έχουν παρασχεθεί από το Υπουργείο Πολιτισμού και Αθλητισμού.

Νοείται ότι σε αυτές τις περιπτώσεις, οι αποφάσεις των υπευθύνων λειτουργίας των ανωτέρω υποδομών ή εγκαταστάσεων θα πρέπει να γνωστοποιούνται άμεσα στον οικείο Δήμαρχο, όπως επίσης και στον αρμόδιο Αντιπεριφερειάρχη, για λόγους καλύτερου συντονισμού του έργου της Πολιτικής Προστασίας στη διαχείριση εκτάκτων αναγκών και συνεπειών, καθώς και για την υποστήριξη του έργου τους από πλευράς Τοπικής Αυτοδιοίκησης.

A. Κατευθυντήριες οδηγίες για τη λήψη απόφασης

Ο μόνος αρμόδιος να εισηγηθεί την οργανωμένη απομάκρυνση στις περιπτώσεις των TAME είναι ο εκάστοτε Επικεφαλής Αξιωματικός του Πυροσβεστικού Σώματος, ο οποίος ενεργεί σε τοπικό επίπεδο ως συντονιστής του πυροσβεστικού έργου, έχοντας την ευθύνη περιορισμού των επιπτώσεων από την εξέλιξη της καταστροφής σε τοπικό επίπεδο. Στο πλαίσιο αυτό, προτείνει εγκαίρως και επακριβώς τα όρια της περιοχής που θα χρειαστεί να υλοποιηθεί η δράση, με βάση την αναμενόμενη εξέλιξη του ατυχήματος.

Ο Δήμαρχος, έχοντας υπόψη την ανωτέρω σχετική εισήγηση, καθορίζει άμεσα, σημείο συγκέντρωσης (σε ασφαλή χώρο), στον οποίον οφείλουν να προσέλθουν οι επικεφαλής των φορέων που κύρια εμπλέκονται (ΕΛ.ΑΣ./Λ.Σ.-ΕΛ.ΑΚΤ. (κατά τόπο αρμοδιότητας), ΠΣ, ΕΚΑΒ, υπεύθυνος Πολιτικής Προστασίας), καθώς και ο τεχνικός ασφαλείας της εγκατάστασης (εφόσον είναι εφικτό), ή εάν αυτό δεν είναι άμεσα εφικτό, οι αναπληρωτές τους. Η ενέργεια αυτή κρίνεται απαραίτητη προκειμένου να εξασφαλιστεί, η επικοινωνία μεταξύ του Δημάρχου και όλων των εμπλεκόμενων φορέων, η συλλογή πληροφοριών σχετικών με την τρέχουσα κατάσταση, καθώς και ο συντονισμός τους. Επίσης, παρέχει τη δυνατότητα για την άμεση επιλογή σχεδίου δράσης που θα ακολουθήσουν οι φορείς στην περίπτωση που ληφθεί θετική απόφαση για απομάκρυνση.

Εν συνεχεία ο Δήμαρχος, πλαισιωμένος από τους επικεφαλείς των φορέων που εμπλέκονται, πριν λάβει την απόφαση, πρέπει εγκαίρως να εκτιμήσει ή να εξασφαλίσει τα εξής:

- **Τον αριθμό των ατόμων που πρέπει να απομακρυνθούν**, με βάση τα δημογραφικά στοιχεία ή άλλες πληροφορίες που σχετίζονται με τον αριθμό των ατόμων που διαβιούν ή βρίσκονται στην περιοχή αυτή για διάφορους λόγους (εργαζόμενοι, παραθεριστές, κλπ). Η απομάκρυνση, με βάση τον κίνδυνο, ενδεχομένως να μην αφορά το σύνολο των πολιτών, αλλά μέρος αυτών (άτομα παιδικής ή τρίτης ηλικίας, άτομα με προβλήματα υγείας, κλπ).
- **Τον προσδιορισμό των μέσων μεταφοράς** με βάση τον αριθμό των ατόμων που πρέπει να

απομακρυνθούν και τη διαθεσιμότητά τους κατά τον χρόνο που θα δοθεί η εντολή υλοποίησης της δράσης, εφόσον χρειάζονται μεταφορά. Η έγκαιρη εξασφάλιση των μέσων απομάκρυνσης αποτελεί κρίσιμη παράμετρο στη λήψη της απόφασης. Επίσης, μία άλλη παράμετρος που πρέπει να εξεταστεί είναι και η δυνατότητα απομάκρυνσης των πολιτών με δικά τους μέσα, από καθορισμένα δρομολόγια, στα οποία έχει εξασφαλιστεί ο έλεγχος της κυκλοφορίας.

- Επισημαίνεται ότι η εξασφάλιση μέσων για την μετακίνηση πολιτών μπορεί να γίνει με τα μέσα Δημοτικής συγκοινωνίας που διαθέτει ο Δήμος, ή με τη συνδρομή μέσων άλλων φορέων του δημοσίου ή του ιδιωτικού τομέα τα οποία είναι άμεσα διαθέσιμα σε τοπικό επίπεδο (παράγραφος 8 του παρόντος - μνημόνια συνεργασίας με ιδιωτικούς φορείς – κατάρτιση μητρώου εργοληπτών για την αντιμετώπιση εκτάκτων αναγκών).

Στο πλαίσιο αυτό, το γραφείο Πολιτικής Προστασίας του Δήμου θα πρέπει να γνωρίζει εκ των προτέρων τα μέσα που μπορούν να διαθέσουν οι φορείς σε τοπικό επίπεδο στην περίπτωση έκτακτης ανάγκης, κατά την οποία υπάρχει το ενδεχόμενο υλοποίησης μίας τέτοιας δράσης. Επίσης, θα πρέπει να γνωρίζει τη διαδικασία διάθεσής τους, όταν πρόκειται για φορείς του δημοσίου, καθώς και τη διαδικασία διάθεσής τους, μέσω ενός μνημονίου συνεργασίας, όταν πρόκειται για φορείς του ιδιωτικού τομέα.

Στις περιπτώσεις που για την απομάκρυνση των πολιτών κρίνεται αναγκαία η χρήση πλωτών θαλασσιών μέσων, η παρουσία και η συμβολή των κατά τόπους Λιμενικών Αρχών αποτελεί απαραίτητη προϋπόθεση (Ν.4150/2013 ΦΕΚ 102/τευχ.Α και Π.Δ. 13/20-2-2018/ΦΕΚ 26/τευχ.Α). Στο πλαίσιο αυτό, ο Δήμαρχος επικοινωνεί με την οικεία Λιμενική Αρχή για τη δυνατότητα διάθεσης πλωτών μέσων.

- **Τον αρχικό χώρο συγκέντρωσης των πολιτών** (σημεία συγκέντρωσης) για την εν συνεχεία οργανωμένη απομάκρυνσή τους, εφόσον χρειάζονται μεταφορά.
- **Το χρονικό διάστημα που απαιτείται για την ειδοποίηση των πολιτών** εντός των ορίων της περιοχής που θα χρειαστεί να υλοποιηθεί η δράση, καθώς και τον τρόπο εντοπισμού και ειδοποίησής τους (πόρτα-πόρτα, ανακοινώσεις σε μέσα μαζικής ενημέρωσης, τοπικούς ραδιοφωνικούς σταθμούς, κλπ).
- **Τη δυνατότητα ελέγχου και διαχείρισης της κυκλοφορίας**, σε όλα τα εναλλακτικά δρομολόγια που έχουν προσδιοριστεί από την αρμόδια Αστυνομική Αρχή, ότι μπορούν να χρησιμοποιηθούν, λαμβάνοντας υπόψιν και την εκτιμώμενη εξέλιξη του ατυχήματος από τον εκάστοτε Επικεφαλής Αξιωματικό του Πυροσβεστικού Σώματος, ώστε να μην υπάρχει κίνδυνος κατά την απομάκρυνση των πολιτών.

Η δυνατότητα αυτή αφορά δρομολόγια που θα χρησιμοποιηθούν τόσο από τα μέσα μαζικής μεταφοράς των πολιτών, όσο και από τα ίδια μέσα που ενδέχεται να χρησιμοποιήσουν οι πολίτες που απομακρύνονται μετά τη λήψη και δημοσιοποίηση της σχετικής απόφασης.

Νοείται ότι σε όλες τις περιπτώσεις τα δρομολόγια που έχουν επιλεγεί, σε καμιά περίπτωση δεν πρέπει να παρενοχλούν την κίνηση των πυροσβεστικών οχημάτων, καθώς και οχημάτων άλλων φορέων που σπεύδουν να ενισχύσουν το έργο της καταστολής και αντιμετώπισης έκτακτων αναγκών (μηχανήματα έργου, υδροφόρες, ασθενοφόρα ΕΚΑΒ, κλπ).

- **Τη διασφάλιση επικοινωνιών** μεταξύ των αρμόδιων φορέων που εμπλέκονται στην υλοποίηση της δράσης έτσι ώστε να εξασφαλίζεται ο συντονισμός τους, καθώς και η παροχή πληροφοριών σχετικών με την τρέχουσα εξέλιξη του ΤΑΜΕ.

- **Την υποδοχή και φροντίδα των πολιτών** που απομακρύνονται σε επιλεγμένους ασφαλείς χώρους, συμπεριλαμβανομένης και της ιατρικής βοήθειας και ψυχοκοινωνικής υποστήριξης.
- **Το χρονικό διάστημα που απαιτείται να απομακρυνθούν από την περιοχή** (π.χ. για 6 ώρες) μέχρι να ελαχιστοποιηθεί ο κίνδυνος για τον οποίο απομακρύνονται. Η εκτίμηση αυτή αφορά κυρίως τους πολίτες που διαμένουν μόνιμα ή προσωρινά στην περιοχή.
- **Τη φροντίδα για την επιστροφή των πολιτών** που απομακρύνθηκαν και διαμένουν μόνιμα ή προσωρινά στην περιοχή.

Με δεδομένη τη δυσκολία λήψης και υλοποίησης τέτοιων αποφάσεων, οι κατά περίπτωση αρμόδιοι Δήμαρχοι, οι περιοχές των οποίων πλήττονται, όταν αυτό είναι εφικτό στα χρονικά περιθώρια που επιτρέπει η εξέλιξη του φαινομένου, μπορούν να συγκαλούν άμεσα το Συντονιστικό Τοπικό Όργανο (ΣΤΟ) προς υποβοήθηση του έργου τους. Νοείται ότι για το σκοπό αυτό, στα ΣΤΟ των Δήμων, μετέχουν κατά κύριο λόγο εκπρόσωποι των φορέων που συμμετέχουν ενεργά στην υλοποίηση της δράσης για την οργανωμένη απομάκρυνση πολιτών.

Β. Σχέδιο δράσης

Οι δράσεις που προοδευτικά υλοποιούνται σε μια οργανωμένη απομάκρυνση πολιτών περιγράφονται ως εξής:

1. Εκτίμηση της κατάστασης και σχετική εισήγηση από τον εκάστοτε Επικεφαλής Αξιωματικό του Πυροσβεστικού Σώματος στο σημείο του περιστατικού, ο οποίος ενεργεί σε τοπικό επίπεδο ως συντονιστής του πυροσβεστικού έργου, προς τον αρμόδιο Δήμαρχο, προκειμένου να δρομολογήσει το μέτρο της οργανωμένης απομάκρυνσης του πληθυσμού.
2. Άμεσος καθορισμός από τον Δήμαρχο σημείου συγκέντρωσης φορέων που κύρια εμπλέκονται [ΕΛ.ΑΣ.-Λ.Σ.-ΕΛ.ΑΚΤ. (κατά τόπο αρμοδιότητας), ΠΣ, ΕΚΑΒ, κλπ]. Επισημαίνεται ότι η ενέργεια αυτή, δεν αποκλείει την επιτόπου σύγκληση από τον Δήμαρχο, εφόσον η εξέλιξη του φαινομένου το επιτρέπει, του Συντονιστικού Τοπικού Οργάνου (ΣΤΟ).
3. Λήψη απόφασης για την απομάκρυνση, ή μη απομάκρυνση, από τον αρμόδιο Δήμαρχο, σύμφωνα με τα οριζόμενα στο άρθρο 6, παρ. 5στ' του Ν.3013/2002 (όπως αυτό ισχύει, βάσει της παρ. 2 του άρθ. 18 του Ν. 3613/2007 (ΦΕΚ 263/Α'/2007) και του άρθ. 108 του Ν.4249/2014) και τις κατευθυντήριες οδηγίες που αναφέρονται παραπάνω (**παράγραφος Α του παρόντος**).
4. Ενημέρωση κοινού, όταν έχει ληφθεί απόφαση για την απομάκρυνσή του. Η δημόσια ανακοίνωση της απόφασης προς ενημέρωση του κοινού πρέπει να συντάσσεται με ευθύνη του Δημάρχου που έλαβε την απόφαση. Η ανακοίνωση πρέπει να περιέχει τις εξής βασικές πληροφορίες:
 - Ποιος έλαβε την απόφαση και ποιος έχει την ευθύνη εκτέλεσής της.
 - Να προσδιορίζει με σαφή τρόπο τα όρια της περιοχής μέσα από την οποία θα πρέπει να απομακρυνθούν, καθώς και τον κίνδυνο που διατρέχουν οι πολίτες εάν παραμείνουν σε αυτή.
 - Να προσδιορίζει με σαφή τρόπο εάν συντρέχει λόγος γενικής απομάκρυνσης όλων των πολιτών, ή συγκεκριμένων ομάδων τις οποίες θα προσδιορίζει κατά προτεραιότητα (άτομα με αναπνευστικά προβλήματα, άτομα παιδικής ηλικίας, ηλικιωμένοι, κλπ).
 - Να προσδιορίζει πού και πότε θα συγκεντρωθούν (σημεία συγκέντρωσης) οι πολίτες, εφόσον χρειάζονται μεταφορά, καθώς και τα προσωπικά αντικείμενα που μπορούν να έχουν μαζί τους.

- Να προσδιορίζει την προβλεπόμενη διάρκεια της απομάκρυνσης, καθώς και τον τόπο προορισμού.
- Να κατονομάζει τα ασφαλή οδικά δρομολόγια καθώς και τυχόν μονοδρομήσεις που μπορούν να ακολουθήσουν σε περίπτωση απομάκρυνσης με δικά τους μέσα.
- Να αναφέρει τη διαθέσιμη προνοιακή υποστήριξη στον τόπο προορισμού.
- Να αναφέρει οδηγίες για προστασία της παρουσίας των πολιτών που απομακρύνονται.

Σημειώνεται ότι έχει ιδιαίτερη σημασία στα Μέσα Μαζικής Ενημέρωσης που θα δεχτούν να αναμεταδώσουν την ανακοίνωση, να επιτευχθεί η δημιουργία μίας και μοναδικής συνολικής εικόνας αντιμετώπισης της κατάστασης προς το κοινό.

Ωστόσο, πέραν των Μέσων Μαζικής Ενημέρωσης τοπικής ή πανελλαδικής εμβέλειας που θα αναμεταδώσουν την ανακοίνωση, η κύρια δράση της ενημέρωσης του κοινού για τη λήψη απόφασης και την έναρξη της διαδικασίας απομάκρυνσής του, θα πρέπει να βασίζεται κατά κύριο λόγο σε μεθόδους και πρακτικές που εξασφαλίζουν σε τοπικό επίπεδο περισσότερο τον εντοπισμό και εν συνεχεία την ενημέρωση των πολιτών για τον κίνδυνο που διατρέχουν στην περίπτωση που παραμείνουν στην περιοχή (πόρτα-πόρτα, ενημέρωση με διερχόμενο όχημα που παρέχει τις απαιτούμενες πληροφορίες, συνδυασμός και των δύο μεθόδων). Στην περίπτωση αυτή, τον κύριο λόγο για την υλοποίηση της δράσης έχουν οι κατά τόπους Αστυνομικές/Λιμενικές Αρχές, το έργο των οποίων μπορεί να υποστηριχτεί και από δημοτικούς υπάλληλους. Ένα άλλο πλεονέκτημα που παρέχει η ενημέρωση με τις μεθόδους αυτές, είναι και η δυνατότητα άμεσης καταγραφής των πολιτών που επιθυμούν να απομακρυνθούν αλλά δεν διαθέτουν δικά τους μέσα, ή χρειάζονται ειδική μετακίνηση (ασθενείς, άτομα με κινητικά προβλήματα, κλπ). Οι πληροφορίες αυτές θα οδηγήσουν σε ορθολογικότερη εκτίμηση των μέσων που απαιτούνται για την οργανωμένη απομάκρυνση των πολιτών.

5. Εκτέλεση/δρομολόγηση επιμέρους ενεργειών βάσει του σχεδίου δράσης που έχει επιλεγεί να ακολουθήσουν όλοι οι εμπλεκόμενοι φορείς, πριν τη δημοσιοποίηση της απόφασης, υπό τον γενικό συντονισμό του οργάνου που αποφάσισε τη δράση ή έχει εξουσιοδοτηθεί για την εκτέλεσή της.

Επισημαίνεται ότι δράσεις που αφορούν την τήρηση της τάξης, τη ρύθμιση της κυκλοφορίας κατά την απομάκρυνση, καθώς και την πρόληψη και καταστολή τυχόν εγκλημάτων κατά της παρουσίας των πολιτών που απομακρύνονται από την περιοχή, αποτελούν αρμοδιότητα των κατά τόπους Αστυνομικών/Λιμενικών Αρχών.

6. Τερματισμός επιμέρους δράσεων και αποκλιμάκωση εμπλεκόμενων φορέων, μετά από σχετική απόφαση του Δημάρχου.

7. Καταγραφή και αποτίμηση έργου, από το Γραφείο Πολιτικής Προστασίας του Δήμου.

Είναι προφανές ότι η επιλογή του σχεδίου δράσης που θα ακολουθήσουν οι εμπλεκόμενοι φορείς, αποτελεί διαδικασία που υπαγορεύεται κυρίως από την αναμενόμενη εξέλιξη του ατυχήματος, τις ιδιαιτερότητες της περιοχής, καθώς και τους πόρους που είναι διαθέσιμοι για την υλοποίηση της δράσης.

Οι πολίτες και τα όργανα των φορέων που εμπλέκονται, πρέπει σαφώς να καταλάβουν ποιος αποφασίζει ή έχει εξουσιοδοτηθεί για την εκτέλεση της ανωτέρω δράσης, Δήμαρχος ή Περιφερειάρχης (ή αρμόδιος εξουσιοδοτημένος Αντιπεριφερειάρχης) και κατ' επέκταση έχει τον γενικό συντονισμό των επιμέρους ενεργειών που απαιτούνται για την υλοποίησή της.

Γ. Ειδικότερες δράσεις

- Σε περιοχές όπου υπάρχει παρουσία αλλοδαπών πολιτών (τουριστικά θέρετρα κλπ), θα πρέπει να υπάρξει μέριμνα από τον Δήμαρχο ξενόγλωσσης ανακοίνωσης για την ενημέρωσή τους σχετικά με τη λήψη της απόφασης για την οργανωμένη απομάκρυνση και τις ασφαλείς διαδρομές που μπορούν να ακολουθήσουν όσοι θέλουν να απομακρυνθούν με ίδια μέσα.
- Για τη μεταφορά αλλοδαπών πολιτών που δεν διαθέτουν ίδια μέσα μετακίνησης, κρίνεται απαραίτητο, εφόσον είναι εφικτό, να καθορισθεί ιδιαίτερο σημείο συγκέντρωσης τους, για την εν συνεχεία απομάκρυνσή τους, με στόχο την καλύτερη επικοινωνία τους με τις Αρχές και τη δημιουργία καλύτερων συνθηκών υποστήριξής τους.
- Η οργανωμένη απομάκρυνση πολιτών θα πρέπει να πραγματοποιείται κατά προτίμηση εντός των διοικητικών ορίων του οργάνου που έλαβε την απόφαση, δηλαδή εντός του Δήμου που πλήττεται ή σε όμορους Δήμους ή εντός της οικείας Περιφερειακής Ενότητας, ανάλογα με το εάν η απόφαση έχει ληφθεί από τον Δήμαρχο ή τον Περιφερειάρχη (ή τον εξουσιοδοτημένο αρμόδιο Αντιπεριφερειάρχη), όταν η εξελισσόμενη ή επικείμενη καταστροφή μπορεί να επηρεάσει πάνω από έναν Δήμο.
- Η απαίτηση αυτή, εφόσον είναι εφικτή, αποβλέπει στον καλύτερο συντονισμό κατά το στάδιο εκτέλεσης - υλοποίησης της δράσης, δεδομένου ότι δύναται να δρομολογείται από το ίδιο τοπικό όργανο που γνωρίζει καλά τις ιδιαιτερότητες της περιοχής. Το αυτό ισχύει και για τις περιπτώσεις που η απόφαση έχει ληφθεί από τον Συντονιστή της οικείας Αποκεντρωμένης Διοίκησης ή τον Γενικό Γραμματέα Πολιτικής Προστασίας, δεδομένου ότι οι αποφάσεις τους εκτελούνται από τα ανωτέρω όργανα, Δήμαρχο ή Περιφερειάρχη (ή τον εξουσιοδοτημένο αρμόδιο Αντιπεριφερειάρχη).

ΜΕΡΟΣ 7

ΥΠΟΣΤΗΡΙΞΗ & ΕΞΕΛΙΞΗ ΜΝΗΜΟΝΙΟΥ

ΜΕΡΟΣ 7: ΥΠΟΣΤΗΡΙΞΗ & ΕΞΕΛΙΞΗ ΜΝΗΜΟΝΙΟΥ

A. ΑΝΑΘΕΩΡΗΣΗ & ΕΠΙΚΑΙΡΟΠΟΙΗΣΗ ΜΝΗΜΟΝΙΟΥ

Η αναθεώρηση & επικαιροποίηση του Μνημονίου ΤΑΜΕ γίνεται κατόπιν αντίστοιχων αλλαγών του Γενικού ΣΑΤΑΜΕ που γίνονται κατόπιν εισήγησης οποιουδήποτε φορέα συμμετέχει στη Διυπουργική Επιτροπή SEVESO (αναμένεται από το ΥΠΕΝ ΦΕΚ σύστασής της) ή εφόσον συντρέχει τουλάχιστον ένας από τους παρακάτω λόγους:

- Νέες νομοθετικές ρυθμίσεις που επηρεάζουν τις αρμοδιότητες των εμπλεκόμενων στο Σχέδιο Δ/νσεων του Φορέα Σχεδίασης ή άλλων Φορέων με τους οποίους αυτός συνεργάζεται.
- Ίδρυση Φορέων που εμπλέκονται στη διαχείριση της έκτακτης ανάγκης.
- Νέες θεσμικές εθνικές, κοινοτικές ή διεθνείς υποχρεώσεις.
- Νέα ανάλυση κινδύνου.
- Αποτιμήσεις διαχείρισης ανάλογων συμβάντων στις οποίες συνιστώνται αλλαγές στο Σχέδιο.
- Αποτιμήσεις ασκήσεων στις οποίες συνιστώνται αλλαγές στο Σχέδιο.

Η διαδικασία της επικαιροποίησης αναφέρεται στον έλεγχο και ενδεχόμενη αλλαγή συγκεκριμένων στοιχείων του Μνημονίου που δεν επηρεάζουν τον σκοπό, τους στόχους του Μνημονίου ή την ιδέα επιχειρήσεων. Ενδεικτικός κατάλογος των στοιχείων που πρέπει να επικαιροποιούνται είναι:

- Στοιχεία επικοινωνίας επιχειρησιακά εμπλεκόμενων υπηρεσιών.
- Μνημόνια ενεργειών για τη λειτουργία ομάδων που προβλέπονται στο Μνημόνιο.
- Διαδικασίες και υποδείγματα εντύπων.
Στοιχεία δημιουργηθέντων νέων υποδομών

B. ΤΗΡΗΣΗ ΣΤΟΙΧΕΙΩΝ ΕΙΔΙΚΟΥ ΦΑΚΕΛΟΥ ΚΑΤΑΣΤΡΟΦΗΣ

Η Γενική Γραμματεία Πολιτικής Προστασίας, σύμφωνα με το άρθρ. 6, παρ. 3 στ' του Ν. 3013/2002 (ΦΕΚ 102/Α'/2002) όπως ισχύει, έχει την ευθύνη της τήρησης ειδικού φακέλου για τις γενικές, περιφερειακές ή τοπικές μεγάλης έντασης καταστροφές, όπως αυτές περιγράφονται στο Παράρτημα Α' του Γενικού Μνημονίου Πολιτικής Προστασίας «ΞΕΝΟΚΡΑΤΗΣ».

Στον ανωτέρω ειδικό φάκελο, περιέχονται τα στοιχεία του συνόλου των ενεργειών, στο πλαίσιο και του αντίστοιχου σχεδιασμού, για την αντιμετώπιση των καταστροφών κατά την

εκδήλωση των φαινομένων, καθώς και για την αποκατάσταση των ζημιών. Επίσης, εμπεριέχονται εκθέσεις απολογισμού δράσης των επί μέρους αρμόδιων Φορέων και προτάσεις για βελτίωση των δράσεων σε περίπτωση αντιμετώπισης παρόμοιων φαινομένων.

Στο ανωτέρω πλαίσιο, όλοι οι εμπλεκόμενοι Φορείς στην αντιμετώπιση εκτάκτων αναγκών λόγω ΤΑΜΕ, τη βραχεία διαχείριση των συνεπειών και την αποκατάσταση των ζημιών οφείλουν να καταγράφουν τα ανωτέρω στοιχεία με χρονολογική σειρά, έτσι ώστε να είναι δυνατή η κατά περίπτωση ανάλυση του Συστήματος Κινητοποίησης Πολιτικής Προστασίας, με στόχο τη βελτίωση του σχεδιασμού για την αποτελεσματικότερη αντιμετώπιση των καταστροφικών φαινομένων και το μετριασμό των επιπτώσεων στους πολίτες και στο ανθρωπογενές και φυσικό περιβάλλον.

Με βάση τα ανωτέρω καλούνται οι Δ/νσεις Πολιτικής Προστασίας των Αποκεντρωμένων Διοικήσεων-Περιφερειών να συγκεντρώνουν όλα τα απαραίτητα στοιχεία που συνδέονται με τον φάκελο καταστροφής στις περιπτώσεις περιφερειακών καταστροφών ή τοπικών καταστροφών μεγάλης έντασης εξαιτίας ΤΑΜΕ και να τα υποβάλλουν στη Γενική Γραμματεία Πολιτικής Προστασίας το ταχύτερο δυνατό. Στις περιπτώσεις γενικών καταστροφών, η συλλογή όλων των απαραίτητων στοιχείων που συνδέονται με τον φάκελο καταστροφής θα γίνεται με σχετικό αίτημα της Γενικής Γραμματείας Πολιτικής Προστασίας προς τους εμπλεκόμενους φορείς.

Ο φάκελος είναι υπό συνεχή βελτίωση και συμπλήρωση, δεδομένου ότι μπορεί να προκύπτουν και να υποβάλλονται συμπληρωματικά στοιχεία (π.χ. λήξη της αποκατάστασης).

ΜΕΡΟΣ 8

ΔΡΑΣΕΙΣ ΕΘΕΛΟΝΤΙΚΩΝ ΟΡΓΑΝΩΣΕΩΝ

ΜΕΡΟΣ 8: ΔΡΑΣΕΙΣ ΕΘΕΛΟΝΤΙΚΩΝ ΟΡΓΑΝΩΣΕΩΝ

Με δαπάνη των οικείων Ο.Τ.Α. στην περιοχή των οποίων λειτουργούν Εθελοντικές Πυροσβεστικές Υπηρεσίες, ύστερα από έγκριση του Συντονιστή της οικείας Αποκεντρωμένης Διοίκησης, δύναται να παρέχεται στους εθελοντές πυροσβέστες στολή και ατομικός προστατευτικός εξοπλισμός ιδίων προδιαγραφών με εκείνες του μόνιμου πυροσβεστικού προσωπικού, υπό την προϋπόθεση ότι έχουν αποκτήσει την ιδιότητα του εθελοντή πυροσβέστη σύμφωνα με τις προϋποθέσεις του παρόντος.

ΜΕΡΟΣ 9

ΠΕΡΙΒΟΛΗ-ΕΜΦΑΝΙΣΗ ΥΠΑΛΛΗΛΩΝ ΠΟΛΙΤΙΚΗΣ ΠΡΟΣΤΑΣΙΑΣ ΣΕ ΕΠΙΧΕΙΡΗΣΕΙΣ

ΜΕΡΟΣ 9: ΠΕΡΙΒΟΛΗ-ΕΜΦΑΝΙΣΗ ΥΠΑΛΛΗΛΩΝ ΠΟΛΙΤΙΚΗΣ ΠΡΟΣΤΑΣΙΑΣ ΣΕ ΕΠΙΧΕΙΡΗΣΕΙΣ

Η παρουσία υπαλλήλων Πολιτικής Προστασίας στον τόπο μίας καταστροφής, με πολιτική περιβολή, δε δηλώνει την ιδιότητά τους. Αυτό έχει σαν αποτέλεσμα, σε επιχειρησιακό επίπεδο να χάνεται αρκετές φορές πολύτιμος χρόνος μέχρι την ταυτοποίησή τους από υπηρεσιακούς παράγοντες και κυρίως να περνά απαρατήρητη η παρουσία τους από πολίτες οι οποίοι αγνοούν κατά κανόνα εντολές ή παραινέσεις τους.

Σύμφωνα με το 4678/22-11-2004 έγγραφο ΓΓΠΠ, τα επιχειρησιακά μπουφάν Πολιτικής Προστασίας θα πρέπει να έχουν την ακόλουθη μορφή:



Εικόνα 1. Επιχειρησιακά μπουφάν Πολιτικής Προστασίας

και τα γιλέκα Πολιτικής Προστασίας:



Εικόνα 2. Επιχειρησιακά γιλέκα Πολιτικής Προστασίας

Αναλυτικές προδιαγραφές για την εμφάνιση των επιχειρησιακών μπουφάν και γιλέκων Πολιτικής Προστασίας δίνονται στο 4678/22-11-2004 έγγραφο ΓΓΠΠ.

Για τους εργαζόμενους στις οργανικές μονάδες Πολιτικής Προστασίας (Δ/νσεις, Τμήματα και Γραφεία) πέραν των επιχειρησιακών μπουφάν και γιλέκων, όταν αυτοί μεταβαίνουν στον τόπο της καταστροφής στο πλαίσιο του συντονιστικού τους ρόλου, θα πρέπει να λαμβάνονται όλα τα μέτρα που θα εξασφαλίζουν την υγεία και την ασφάλειά τους, καθώς και να τους παρέχονται όλα τα ενδεικνυόμενα μέσα ατομικής προστασίας (ΜΑΠ), σύμφωνα με την ΚΥΑ 43726/2019 (ΦΕΚ 2208Β'/08-06-2019).

Θεσσαλονίκη, 22 Σεπτεμβρίου 2020

ΣΥΝΤΑΧΘΗΚΕ

ΕΛΕΓΧΘΗΚΕ

Αντώνης Μπουγάς
ΠΕ Δασολόγος με Α' βαθμό

Κρυστάλλω Γεωργιάδου
ΠΕ Πολιτικός Μηχανικός iMS,c με Α' βαθμό

Έγκριση και έναρξη ισχύος του παρόντος Μνημονίου

Η ισχύς του παρόντος Μνημονίου (1^η Έκδοση) αρχίζει από την ημερομηνία έγκρισης από τον Συντονιστή της Αποκεντρωμένης Διοίκησης Μακεδονίας-Θράκης.

ΕΓΚΡΙΝΕΤΑΙ

Θεσσαλονίκη, 22 Σεπτεμβρίου 2020

Ο ΣΥΝΤΟΝΙΣΤΗΣ

ΤΗΣ ΑΠΟΚΕΝΤΡΩΜΕΝΗΣ ΔΙΟΙΚΗΣΗΣ ΜΑΚΕΔΟΝΙΑΣ-ΘΡΑΚΗΣ

Δρ. ΙΩΑΝΝΗΣ ΣΑΒΒΑΣ

ΠΑΡΑΡΤΗΜΑΤΑ

ΠΑΡΑΡΤΗΜΑ Α

ΠΑΡΑΡΤΗΜΑ Α – ΠΙΝΑΚΑΣ ΔΙΑΝΟΜΗΣ

Το παρόν προσαρτάται στο ΜΝΗΜΟΝΙΟ ΕΝΕΡΓΕΙΩΝ ΑΝΤΙΜΕΤΩΠΙΣΗΣ ΤΕΧΝΟΛΟΓΙΚΩΝ ΑΤΥΧΗΜΑΤΩΝ ΜΕΓΑΛΗΣ ΕΚΤΑΣΗΣ ΤΗΣ ΑΠΟΚΕΝΤΡΩΜΕΝΗΣ ΔΙΟΙΚΗΣΗΣ ΜΑΚΕΔΟΝΙΑΣ-ΘΡΑΚΗΣ και αποτελεί αναπόσπαστο τμήμα του

α/α	ΥΠΗΡΕΣΙΑ	ΕΠΙΚΕΦΑΛΗΣ	ΤΗΛΕΦΩΝΟ	ΤΑΧΥΔΡ. ΔΙΕΥΘΥΝΣΗ
1	Γενική Γραμματεία Πολιτικής Προστασίας	Βασίλειος Παπαγεωργίου	213-510932, 933, 171, 196	Ευαγγελιστρίας 2, 105 63 Αθήνα
2	Περιφερειακή Πυροσβεστική Διοίκηση Κεντρικής Μακεδονίας	Δημήτριος Κοντογιάννης	2313-326101, 105	Κρήτης 46, 540 08 Θεσσαλονίκη
3	Περιφερειακή Πυροσβεστική Διοίκηση Ανατολικής Μακεδονίας και Θράκης	Κωνσταντίνος Δαδούδης	2531-355101	ΒΙ.ΠΕ Κομοτηνής, 691 00 Κομοτηνή
4	Γενική Περιφερειακή Αστυνομική Διεύθυνση Κεντρικής Μακεδονίας	Ασημάκης Χριστοδουλίδης	2310-388620	Μοναστηρίου 326, 541 21 Θεσσαλονίκη
5	Γενική Περιφερειακή Αστυνομική Διεύθυνση Ανατολικής Μακεδονίας και Θράκης	Πασχάλης Συριτούδης	2531-083263	Λ. Δημοκρατίας 3, 691 00 Κομοτηνή
6	Όλες οι εμπλεκόμενες υπηρεσιακές μονάδες της Αποκεντρωμένης Διοίκησης Μακεδονίας – Θράκης, στην υλοποίηση του παρόντος Μνημονίου Ενεργειών Αντιμετώπισης Τεχνολογικών Ατυχημάτων Μεγάλης Έκτασης (σε ψηφιακή μορφή).			

ΠΑΡΑΡΤΗΜΑ Β

ΠΑΡΑΡΤΗΜΑ Β – Ονομαστική κατάσταση των υπευθύνων για την υλοποίηση δράσεων Πολιτικής Προστασίας σε επίπεδο Αποκεντρωμένης Διοίκησης καθώς και των αναπληρωτών τους

Το παρόν προσαρτάται στο ΜΝΗΜΟΝΙΟ ΕΝΕΡΓΕΙΩΝ ΑΝΤΙΜΕΤΩΠΙΣΗΣ ΤΕΧΝΟΛΟΓΙΚΩΝ ΑΤΥΧΗΜΑΤΩΝ ΜΕΓΑΛΗΣ ΕΚΤΑΣΗΣ ΤΗΣ ΑΠΟΚΕΝΤΡΩΜΕΝΗΣ ΔΙΟΙΚΗΣΗΣ ΜΑΚΕΔΟΝΙΑΣ-ΘΡΑΚΗΣ και αποτελεί αναπόσπαστο τμήμα του

Α. ΕΠΙΚΕΦΑΛΗΣ ΦΟΡΕΑ

Συντονιστής της Αποκεντρωμένης Διοίκησης Μακεδονίας - Θράκης

Δρ. ΙΩΑΝΝΗΣ ΣΑΒΒΑΣ

Κινητό Τηλ.: 6944200911, Σταθ. Τηλ. 2313309101-102-450 Fax 2310422590

Β. Γενικοί Διευθυντές

- Γενικός Διευθυντής Εσωτερικής Λειτουργίας

ΑΘΑΝΑΣΙΟΣ ΜΠΟΓΙΑΝΝΙΔΗΣ

Κινητό Τηλ. 6942014010, Τηλ. Σταθ. 2313309378, Fax 2313309125

- Γενική Διευθύντρια Χωροταξικής & Περιβαλλοντικής Πολιτικής -

ΛΑΜΠΡΙΝΗ ΡΙΖΟΥ

Κινητό Τηλ. 6948820358, Σταθερό Τηλ. 2313309169, Fax 2313309448

- Γενικός Διευθυντής Δασών & Αγροτικών Υποθέσεων -

Δρ. ΝΙΚΗΤΑΣ ΦΡΑΓΚΙΣΚΑΚΗΣ

Κινητό Τηλ. 6944200909, Σταθερό Τηλ. 2313309114, Fax 2310428834

ΥΠΗΡΕΣΙΕΣ ΜΕ ΑΡΜΟΔΙΟΤΗΤΑ ΣΤΟ ΣΥΝΟΛΟ ΤΗΣ ΑΔΜ-Θ

• **Δ/ΝΣΗ ΠΟΛΙΤΙΚΗΣ ΠΡΟΣΤΑΣΙΑΣ**

Δ/ΝΣΗ	ΠΟΛΙΤΙΚΗΣ ΠΡΟΣΤΑΣΙΑΣ Α.Δ.Μ.-Θ.
ΠΡΟΪΣΤΑΜΕΝΟΣ	
Αρ.Κινητού Τηλ. ΠΡΟΪΣΤΑΜΕΝΟΥ	2313309609 (fax 2313309410), 6948759994, 6977949633
ΑΝ.ΠΡΟΪΣΤΑΜΕΝΟΥ	ΚΡΥΣΤΑΛΛΩ ΓΕΩΡΓΙΑΔΟΥ
Αρ.Κινητού Τηλ. ΑΝ.ΠΡΟΪΣΤΑΜΕΝΟΥ	2313309608, 2313309609 6937246647, 6948759994
Λοιπά Στελέχη Δ/νσης	ΙΩΑΝΝΑ ΧΑΛΙΝΙΔΟΥ (ΑΝΑΠΛ. ΠΡΟΪΣΤΑΜΕΝΗ ΤΜ. ΑΝΤΙΜΕΤΩΠΙΣΗΣ & ΑΠΟΚΑΤΑΣΤΑΣΗΣ), ΑΝΤΩΝΗΣ ΜΠΟΥΓΑΣ, ΜΙΧΑΛΗΣ ΚΑΡΑΚΩΤΣΟΓΛΟΥ, ΚΥΡΙΑΚΗ ΜΩΥΣΙΑΔΟΥ
Αριθ. Τηλ. Στελεχών Δ/νσης	2313309409, 2313309755, 2313309309, 2313309242

• **Δ/ΝΣΗ ΔΙΟΙΚΗΣΗΣ**

Δ/ΝΣΗ	ΔΙΟΙΚΗΣΗΣ
ΠΡΟΪΣΤΑΜΕΝΟΣ	ΑΘΑΝΑΣΙΟΣ ΜΠΟΓΙΑΝΝΙΔΗΣ
Αρ. Τηλ.	2313309112-371 (fax 2310416800),

ΠΡΟΪΣΤΑΜΕΝΟΥ	6942014010
ΑΝ.ΠΡΟΪΣΤΑΜΕΝΟΥ	-
Αρ. Τηλ. ΑΝ.ΠΡΟΪΣΤΑΜΕΝΟΥ	-

- **Δ/ΝΣΗ ΟΙΚΟΝΟΜΙΚΟΥ**

ΔΝΣΗ	ΟΙΚΟΝΟΜΙΚΟΥ
ΠΡΟΪΣΤΑΜΕΝΟΣ	-
Αρ. Τηλ. ΠΡΟΪΣΤΑΜΕΝΟΥ	-
ΑΝ.ΠΡΟΪΣΤΑΜΕΝΟΥ	ΕΙΡΗΝΗ ΜΟΥΡΤΖΙΝΟΥ
Αρ. Τηλ. ΑΝ.ΠΡΟΪΣΤΑΜΕΝΟΥ	2313309174, (fax: 2313309188) 6978220252

ΠΑΡΑΡΤΗΜΑ Γ

ΠΑΡΑΡΤΗΜΑ Γ – Ονομαστική κατάσταση των υπευθύνων για την υλοποίηση δράσεων Πολιτικής Προστασίας σε επίπεδο Αποκεντρωμένης Διοίκησης που συνδέονται με την αντιμετώπιση κινδύνων Αντιμετώπισης Τεχνολογικών Ατυχημάτων Μεγάλης Έκτασης καθώς και των αναπληρωτών τους.

Το παρόν προσαρτάται στο ΜΝΗΜΟΝΙΟ ΕΝΕΡΓΕΙΩΝ ΑΝΤΙΜΕΤΩΠΙΣΗΣ ΤΕΧΝΟΛΟΓΙΚΩΝ ΑΤΥΧΗΜΑΤΩΝ ΜΕΓΑΛΗΣ ΕΚΤΑΣΗΣ ΤΗΣ ΑΠΟΚΕΝΤΡΩΜΕΝΗΣ ΔΙΟΙΚΗΣΗΣ ΜΑΚΕΔΟΝΙΑΣ-ΘΡΑΚΗΣ και αποτελεί αναπόσπαστο τμήμα του

- ΓΕΝΙΚΗ ΔΙΕΥΘΥΝΤΡΙΑ ΧΩΡΟΤΑΞΙΚΗΣ & ΠΕΡΙΒΑΛΛΟΝΤΙΚΗΣ ΠΟΛΙΤΙΚΗΣ

ΛΑΜΠΡΙΝΗ ΡΙΖΟΥ

Κινητό Τηλ. 6948820358, Σταθερό Τηλ. 2313309169, Fax 2313309448

I. ΥΠΗΡΕΣΙΕΣ ΤΗΣ ΑΔΜ-Θ ΜΕ ΑΡΜΟΔΙΟΤΗΤΑ ΤΗΝ ΠΕΡΙΟΧΗ ΚΕΝΤΡΙΚΗΣ ΜΑΚΕΔΟΝΙΑΣ

ΥΠΗΡΕΣΙΕΣ ΤΗΣ ΑΔΜ-Θ ΜΕ ΕΔΡΑ ΤΟ Ν. ΘΕΣΣΑΛΟΝΙΚΗΣ

- **ΔΙΕΥΘΥΝΣΗ ΠΕΡΙΒΑΛΛΟΝΤΟΣ & ΧΩΡΙΚΟΥ ΣΧΕΔΙΑΣΜΟΥ ΚΕΝΤΡΙΚΗΣ ΜΑΚΕΔΟΝΙΑΣ**

Δ/ΝΣΗ	ΠΕΡΙΒΑΛΛΟΝΤΟΣ & ΧΩΡΙΚΟΥ ΣΧΕΔΙΑΣΜΟΥ ΚΕΝΤΡΙΚΗΣ ΜΑΚΕΔΟΝΙΑΣ
ΠΡΟΪΣΤΑΜΕΝΟΣ	ΔΕΣΠΟΙΝΑ ΤΖΑΒΕΛΑ
Αρ. Τηλ. ΠΡΟΪΣΤΑΜΕΝΟΥ	2313309113, 2313309255 (fax 2310424810), 6944325027

ΑΝ.ΠΡΟΪΣΤΑΜΕΝΟΥ	ΕΥΑΓΓΕΛΟΣ ΕΥΘΥΜΙΑΔΗΣ
Αρ. Τηλ. ΑΝ.ΠΡΟΪΣΤΑΜΕΝΟΥ	2313309262 (fax 2310424810), 6977974619

- ΔΙΕΥΘΥΝΣΗ ΥΔΑΤΩΝ ΚΕΝΤΡΙΚΗΣ ΜΑΚΕΔΟΝΙΑΣ

ΔΙΕΥΘΥΝΣΗ	ΥΔΑΤΩΝ ΚΕΝΤΡΙΚΗΣ ΜΑΚΕΔΟΝΙΑΣ
ΠΡΟΪΣΤΑΜΕΝΟΣ	ΚΥΡΙΑΚΗ ΠΑΠΑΔΟΠΟΥΛΟΥ
Αρ. Τηλ. ΠΡΟΪΣΤΑΜΕΝΟΥ	2313309441, (fax 2310424160), 6974145568
ΑΝ.ΠΡΟΪΣΤΑΜΕΝΟΥ	ΣΤΥΛΙΑΝΟΣ ΜΙΧΑΗΛΙΔΗΣ
Αρ. Τηλ. ΑΝ.ΠΡΟΪΣΤΑΜΕΝΟΥ	2313309487, (fax 2310424160), 6972845445

II. ΥΠΗΡΕΣΙΕΣ ΤΗΣ ΑΔΜ-Θ ΜΕ ΑΡΜΟΔΙΟΤΗΤΑ ΤΗΝ ΠΕΡΙΟΧΗ ΑΝΑΤΟΛΙΚΗΣ ΜΑΚΕΔΟΝΙΑΣ-ΘΡΑΚΗΣ

ΥΠΗΡΕΣΙΕΣ ΤΗΣ ΑΔΜ-Θ ΜΕ ΕΔΡΑ ΤΟ Ν. ΚΟΜΟΤΗΝΗΣ

- ΔΙΕΥΘΥΝΣΗ ΠΕΡΙΒΑΛΛΟΝΤΟΣ & ΧΩΡΙΚΟΥ ΣΧΕΔΙΑΣΜΟΥ ΑΝΑΤΟΛΙΚΗΣ ΜΑΚΕΔΟΝΙΑΣ-ΘΡΑΚΗΣ

ΔΙΕΥΘΥΝΣΗ	ΠΕΡΙΒΑΛΛΟΝΤΟΣ & ΧΩΡΙΚΟΥ ΣΧΕΔΙΑΣΜΟΥ ΑΝΑΤΟΛΙΚΗΣ ΜΑΚΕΔΟΝΙΑΣ-ΘΡΑΚΗΣ
ΠΡΟΪΣΤΑΜΕΝΟΣ	ΑΝΑΣΤΑΣΙΟΣ ΠΑΠΑΓΙΑΝΝΑΚΗΣ
Αρ. Τηλ. ΠΡΟΪΣΤΑΜΕΝΟΥ	2531027966 (fax 2531032140), 6973008979
ΑΝ.ΠΡΟΪΣΤΑΜΕΝΟΥ	ΣΟΥΛΤΑΝΑ ΒΕΖΥΡΙΑΝΙΔΟΥ
Αρ. Τηλ. ΑΝ.ΠΡΟΪΣΤΑΜΕΝΟΥ	2531027966 (fax 2531032140), 6932722230

ΥΠΗΡΕΣΙΕΣ ΤΗΣ ΑΔΜ-Θ ΜΕ ΕΔΡΑ ΤΟ Ν. ΚΑΒΑΛΑΣ

- ΔΙΕΥΘΥΝΣΗ ΥΔΑΤΩΝ ΑΝΑΤΟΛΙΚΗΣ ΜΑΚΕΔΟΝΙΑΣ-ΘΡΑΚΗΣ

ΔΙΕΥΘΥΝΣΗ	ΥΔΑΤΩΝ ΑΝΑΤΟΛΙΚΗΣ ΜΑΚΕΔΟΝΙΑΣ-ΘΡΑΚΗΣ
ΠΡΟΪΣΤΑΜΕΝΟΣ	ΓΕΩΡΓΙΟΣ ΚΑΜΠΑΣ
Αρ. Τηλ. ΠΡΟΪΣΤΑΜΕΝΟΥ	2313309810, (fax 2510837173), 6972303313
ΑΝ.ΠΡΟΪΣΤΑΜΕΝΟΥ	ΙΩΑΝΝΗΣ ΧΩΡΙΝΟΣ
Αρ. Τηλ. ΑΝ.ΠΡΟΪΣΤΑΜΕΝΟΥ	25510088574, (fax 2313309918), 6973343781

ΠΑΡΑΡΤΗΜΑ Δ

ΠΑΡΑΡΤΗΜΑ Δ – Κατάλογος των επιχειρησιακά έτοιμων μέσων που διαθέτει η Αποκεντρωμένη Διοίκηση για την υλοποίηση των δράσεων Πολιτικής Προστασίας (οχήματα μεταφοράς προσωπικού) που συνδέονται με την αντιμετώπιση κινδύνων Τεχνολογικών Ατυχημάτων Μεγάλης Έκτασης.

Το παρόν προσαρτάται στο ΜΝΗΜΟΝΙΟ ΕΝΕΡΓΕΙΩΝ ΑΝΤΙΜΕΤΩΠΙΣΗΣ ΤΕΧΝΟΛΟΓΙΚΩΝ ΑΤΥΧΗΜΑΤΩΝ ΜΕΓΑΛΗΣ ΕΚΤΑΣΗΣ ΤΗΣ ΑΠΟΚΕΝΤΡΩΜΕΝΗΣ ΔΙΟΙΚΗΣΗΣ ΜΑΚΕΔΟΝΙΑΣ-ΘΡΑΚΗΣ και αποτελεί αναπόσπαστο τμήμα του

I. ΜΕΣΑ ΜΕ ΔΥΝΑΤΟΤΗΤΑ ΚΙΝΗΣΗΣ ΣΤΟ ΣΥΝΟΛΟ ΤΗΣ ΑΔΜ-Θ

- Δ/ΝΣΗ ΟΙΚΟΝΟΜΙΚΟΥ

ΕΞΟΠΛΙΣΜΟΣ ΥΠΗΡΕΣΙΑΣ	
Είδος Υλικού-Μέσου	ΚΥ 2949 CEVROLET ΕΠΙΒΑΤΙΚΟ
Ον/πώνυμο Χειριστή	Β.ΧΡΥΣΟΧΟΪΔΗΣ, Κ. ΛΑΤΣΙΝΟΓΛΟΥ, Κ.ΑΜΑΡΑΝΤΙΔΗΣ, Ν.ΡΟΥΣΑΚΗΣ,Ι.ΤΑΒΛΑΡΙΔΗΣ 6932752040, 6977246070, 6973551737, 6980658319, 6972171298
ΕΞΟΠΛΙΣΜΟΣ ΥΠΗΡΕΣΙΑΣ	
Είδος Υλικού-Μέσου	ΚΥ 8831 VW PASSAT BAN
Ον/πώνυμο Χειριστή	Β.ΧΡΥΣΟΧΟΪΔΗΣ, Κ. ΛΑΤΣΙΝΟΓΛΟΥ, Κ.ΑΜΑΡΑΝΤΙΔΗΣ, Ν.ΡΟΥΣΑΚΗΣ,Ι.ΤΑΒΛΑΡΙΔΗΣ 6932752040, 6977246070, 6973551737, 6980658319, 6972171298
ΕΞΟΠΛΙΣΜΟΣ ΥΠΗΡΕΣΙΑΣ	
Είδος Υλικού-Μέσου	ΚΥ 8584 HYUNDAI BAN ΕΠΙΒΑΤΙΚΟ
Ον/πώνυμο Χειριστή	Β.ΧΡΥΣΟΧΟΪΔΗΣ, Κ. ΛΑΤΣΙΝΟΓΛΟΥ, Κ.ΑΜΑΡΑΝΤΙΔΗΣ, Ν.ΡΟΥΣΑΚΗΣ,Ι.ΤΑΒΛΑΡΙΔΗΣ

	6932752040, 6977246070, 6973551737, 6980658319, 6972171298
ΕΞΟΠΛΙΣΜΟΣ ΥΠΗΡΕΣΙΑΣ	
Είδος Υλικού-Μέσου	ΚΥ 7882 VW ΕΠΙΒΑΤΙΚΟ
Ον/πώνυμο Χειριστή	Β.ΧΡΥΣΟΧΟΪΔΗΣ, Κ. ΛΑΤΣΙΝΟΓΛΟΥ, Κ.ΑΜΑΡΑΝΤΙΔΗΣ, Ν.ΡΟΥΣΑΚΗΣ,Ι.ΤΑΒΛΑΡΙΔΗΣ 6932752040, 6977246070, 6973551737, 6980658319, 6972171298
ΕΞΟΠΛΙΣΜΟΣ ΥΠΗΡΕΣΙΑΣ	
Είδος Υλικού-Μέσου	ΚΥ 8176 CITROEN ΕΠΙΒΑΤΙΚΟ
Ον/πώνυμο Χειριστή	Β.ΧΡΥΣΟΧΟΪΔΗΣ, Κ. ΛΑΤΣΙΝΟΓΛΟΥ, Κ.ΑΜΑΡΑΝΤΙΔΗΣ, Ν.ΡΟΥΣΑΚΗΣ,Ι.ΤΑΒΛΑΡΙΔΗΣ 6932752040, 6977246070, 6973551737, 6980658319, 6972171298
ΕΞΟΠΛΙΣΜΟΣ ΥΠΗΡΕΣΙΑΣ	
	ΚΥ 7797 SUBARU ΕΠΙΒΑΤΙΚΟ 4Χ4
	Β.ΧΡΥΣΟΧΟΪΔΗΣ, Κ. ΛΑΤΣΙΝΟΓΛΟΥ, Κ.ΑΜΑΡΑΝΤΙΔΗΣ, Ν.ΡΟΥΣΑΚΗΣ,Ι.ΤΑΒΛΑΡΙΔΗΣ 6932752040, 6977246070, 6973551737, 6980658319, 6972171298
ΕΞΟΠΛΙΣΜΟΣ ΥΠΗΡΕΣΙΑΣ	
Είδος Υλικού-Μέσου	ΚΥ 8806 RENAULT ΕΠΙΒΑΤΙΚΟ
Ον/πώνυμο Χειριστή	Β.ΧΡΥΣΟΧΟΪΔΗΣ, Κ. ΛΑΤΣΙΝΟΓΛΟΥ, Κ.ΑΜΑΡΑΝΤΙΔΗΣ, Ν.ΡΟΥΣΑΚΗΣ,Ι.ΤΑΒΛΑΡΙΔΗΣ 6932752040, 6977246070, 6973551737, 6980658319, 6972171298
ΕΞΟΠΛΙΣΜΟΣ ΥΠΗΡΕΣΙΑΣ	
Είδος Υλικού-Μέσου	ΚΥ 8807 LANCIA ΕΠΙΒΑΤΙΚΟ
Ον/πώνυμο Χειριστή	Β.ΧΡΥΣΟΧΟΪΔΗΣ, Κ. ΛΑΤΣΙΝΟΓΛΟΥ, Κ.ΑΜΑΡΑΝΤΙΔΗΣ, Ν.ΡΟΥΣΑΚΗΣ,Ι.ΤΑΒΛΑΡΙΔΗΣ 6932752040, 6977246070, 6973551737, 6980658319, 6972171298
ΕΞΟΠΛΙΣΜΟΣ ΥΠΗΡΕΣΙΑΣ	
Είδος Υλικού-Μέσου	ΚΥ 9892 DACIA DUSTER ΤΖΙΠ
Ον/πώνυμο Χειριστή	Β.ΧΡΥΣΟΧΟΪΔΗΣ, Κ. ΛΑΤΣΙΝΟΓΛΟΥ, Κ.ΑΜΑΡΑΝΤΙΔΗΣ, Ν.ΡΟΥΣΑΚΗΣ,Ι.ΤΑΒΛΑΡΙΔΗΣ 6932752040, 6977246070, 6973551737, 6980658319, 6972171298

II. ΜΕΣΑ ΤΗΣ ΑΔΜ-Θ ΣΤΗΝ ΚΕΝΤΡΙΚΗ ΜΑΚΕΔΟΝΙΑ

(α) ΜΕΣΑ ΤΗΣ ΑΔΜ-Θ ΜΕ ΕΔΡΑ ΤΟ Ν. ΘΕΣΣΑΛΟΝΙΚΗΣ

- ΔΙΕΥΘΥΝΣΗ ΠΕΡΙΒΑΛΛΟΝΤΟΣ & ΧΩΡΙΚΟΥ ΣΧΕΔΙΑΣΜΟΥ ΚΕΝΤΡΙΚΗΣ ΜΑΚΕΔΟΝΙΑΣ

ΕΞΟΠΛΙΣΜΟΣ ΥΠΗΡΕΣΙΑΣ	
Είδος Υλικού-Μέσου	-
Ον/πώνυμο Χειριστή	-
ΕΞΟΠΛΙΣΜΟΣ ΥΠΗΡΕΣΙΑΣ	ΕΞΟΠΛΙΣΜΟΣ ΥΠΗΡΕΣΙΑΣ
Είδος Υλικού-Μέσου	-
Ον/πώνυμο Χειριστή	-

- ΔΙΕΥΘΥΝΣΗ ΥΔΑΤΩΝ ΚΕΝΤΡΙΚΗΣ ΜΑΚΕΔΟΝΙΑΣ

ΕΞΟΠΛΙΣΜΟΣ ΥΠΗΡΕΣΙΑΣ	
Είδος Υλικού-Μέσου	ΟΧΗΜΑ ΤΖΙΠ SUZUKI GRAND VITARA KY8763
Ον/πώνυμο Χειριστή	ΑΡΓΥΡΗΣ ΕΜΜΑΝΟΥΗΛ, 2313309482, 6977544124
ΕΞΟΠΛΙΣΜΟΣ ΥΠΗΡΕΣΙΑΣ	
Είδος Υλικού-Μέσου	ΟΧΗΜΑ SUBARU FORESTER KY8778
Ον/πώνυμο Χειριστή	ΑΡΓΥΡΗΣ ΕΜΜΑΝΟΥΗΛ, 2313309482, 6977544124

III. ΜΕΣΑ ΤΗΣ ΑΔΜ-Θ ΣΤΗΝ ΑΝΑΤΟΛΙΚΗ ΜΑΚΕΔΟΝΙΑ-ΘΡΑΚΗ

(α) ΜΕΣΑ ΤΗΣ ΑΔΜ-Θ ΜΕ ΕΔΡΑ ΤΟ Ν. ΚΟΜΟΤΗΝΗΣ

- ΔΙΕΥΘΥΝΣΗ ΠΕΡΙΒΑΛΛΟΝΤΟΣ & ΧΩΡΙΚΟΥ ΣΧΕΔΙΑΣΜΟΥ ΑΝΑΤΟΛΙΚΗΣ ΜΑΚΕΔΟΝΙΑΣ-ΘΡΑΚΗΣ

ΕΞΟΠΛΙΣΜΟΣ ΥΠΗΡΕΣΙΑΣ	
Είδος Υλικού-Μέσου	ΙΧ ΕΠΙΒΑΤΙΚΟ ΑΥΤΟΚΙΝΗΤΟ SCODA OCTAVIA 1.6
Ον/πώνυμο Χειριστή	ΧΡΗΣΤΟΣ ΑΓΓΕΛΙΔΗΣ, 6945465601
ΕΞΟΠΛΙΣΜΟΣ ΥΠΗΡΕΣΙΑΣ	ΕΞΟΠΛΙΣΜΟΣ ΥΠΗΡΕΣΙΑΣ
Είδος Υλικού-Μέσου	ΙΧ ΕΠΙΒΑΤΙΚΟ ΑΥΤΟΚΙΝΗΤΟ FIAT PANDA 1.2
Ον/πώνυμο Χειριστή	ΧΡΗΣΤΟΣ ΑΓΓΕΛΙΔΗΣ, 6945465601

(β) ΜΕΣΑ ΤΗΣ ΑΔΜ-Θ ΜΕ ΕΔΡΑ ΤΟ Ν. ΚΑΒΑΛΑΣ

- ΔΙΕΥΘΥΝΣΗ ΥΔΑΤΩΝ ΑΝΑΤΟΛΙΚΗΣ ΜΑΚΕΔΟΝΙΑΣ-ΘΡΑΚΗΣ

ΕΞΟΠΛΙΣΜΟΣ ΥΠΗΡΕΣΙΑΣ	
Είδος Υλικού-Μέσου	-
Ον/πώνυμο Χειριστή	-
ΕΞΟΠΛΙΣΜΟΣ ΥΠΗΡΕΣΙΑΣ	ΕΞΟΠΛΙΣΜΟΣ ΥΠΗΡΕΣΙΑΣ
Είδος Υλικού-Μέσου	-
Ον/πώνυμο Χειριστή	-

ΠΑΡΑΡΤΗΜΑ Ε

ΠΑΡΑΡΤΗΜΑ Ε – ΔΙΑΓΡΑΜΜΑ ΡΟΗΣ ΕΠΙΚΟΙΝΩΝΙΩΝ

Το παρόν προσαρτάται στο ΜΝΗΜΟΝΙΟ ΕΝΕΡΓΕΙΩΝ ΑΝΤΙΜΕΤΩΠΙΣΗΣ ΤΕΧΝΟΛΟΓΙΚΩΝ ΑΤΥΧΗΜΑΤΩΝ ΜΕΓΑΛΗΣ ΕΚΤΑΣΗΣ ΤΗΣ ΑΠΟΚΕΝΤΡΩΜΕΝΗΣ ΔΙΟΙΚΗΣΗΣ ΜΑΚΕΔΟΝΙΑΣ-ΘΡΑΚΗΣ και αποτελεί αναπόσπαστο τμήμα του

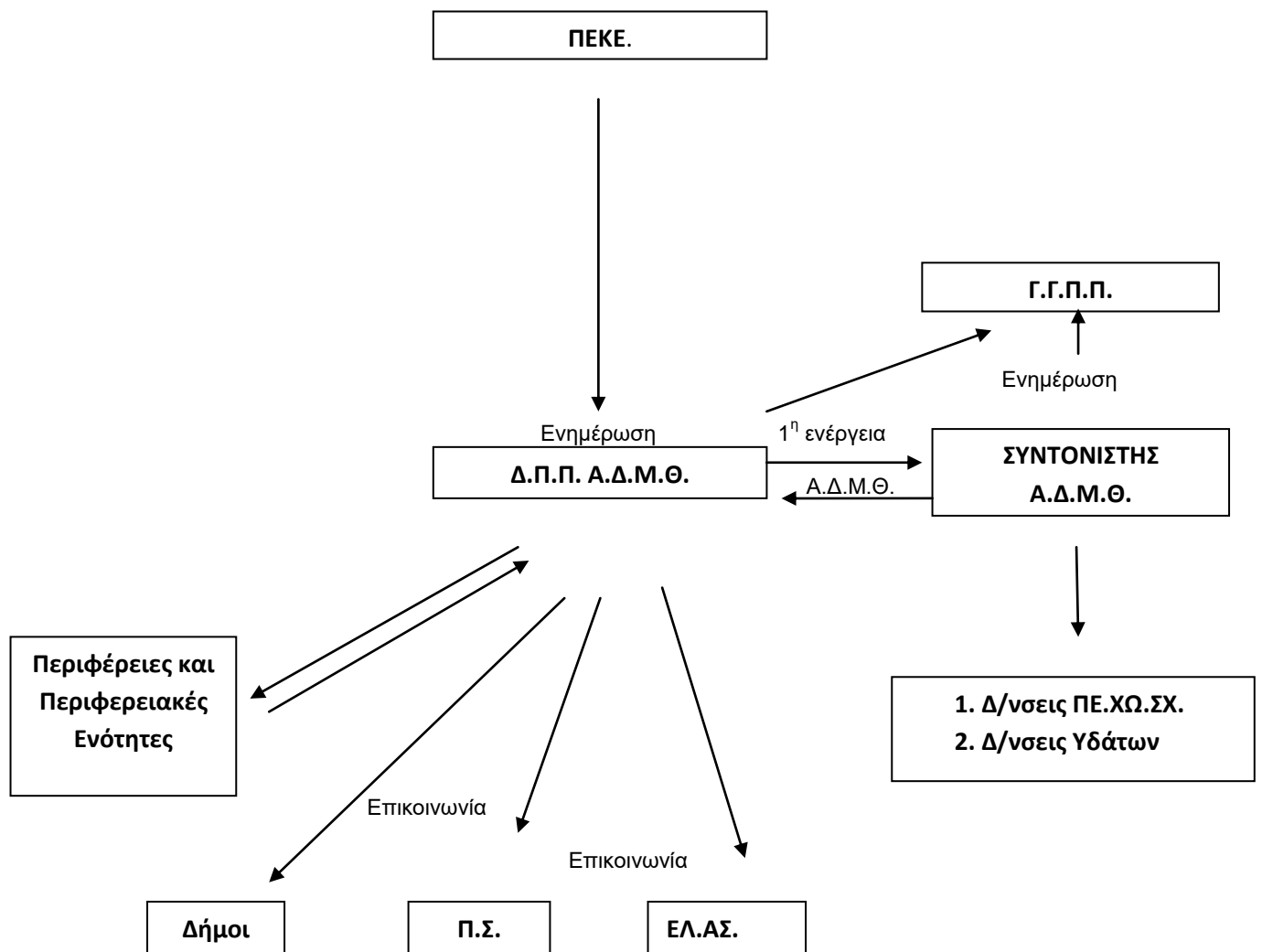

ΠΑΡΑΡΤΗΜΑ ΣΤ

**ΠΑΡΑΡΤΗΜΑ ΣΤ - ΜΝΗΜΟΝΙΟ ΕΝΕΡΓΕΙΩΝ ΣΥΝΤΟΝΙΣΤΗ ΑΠΟΚΕΝΤΡΩΜΕΝΗΣ ΔΙΟΙΚΗΣΗΣ
ΜΑΚΕΔΟΝΙΑΣ-ΘΡΑΚΗΣ**

Το παρόν προσαρτάται στο ΜΝΗΜΟΝΙΟ ΕΝΕΡΓΕΙΩΝ ΑΝΤΙΜΕΤΩΠΙΣΗΣ ΤΕΧΝΟΛΟΓΙΚΩΝ ΑΤΥΧΗΜΑΤΩΝ ΜΕΓΑΛΗΣ ΕΚΤΑΣΗΣ ΤΗΣ ΑΠΟΚΕΝΤΡΩΜΕΝΗΣ ΔΙΟΙΚΗΣΗΣ ΜΑΚΕΔΟΝΙΑΣ-ΘΡΑΚΗΣ και αποτελεί αναπόσπαστο τμήμα του

**Μνημόνιο Ενεργειών Αντιμετώπισης Τεχνολογικών Ατυχημάτων Μεγάλης Έκτασης της
Αποκεντρωμένης Διοίκησης Μακεδονίας-Θράκης**

Μνημόνιο ενεργειών Συντονιστή της Αποκεντρωμένης Διοίκησης Μακεδονίας-Θράκης

1. Προπαρασκευαστικά μέτρα και δράσεις της Αποκεντρωμένης Διοίκησης Μακεδονίας – Θράκης

- Στελέχωση της Διεύθυνσης Πολιτικής Προστασίας της Α.Δ.Μ.Θ.
- Έγκριση του Μνημονίου Ενεργειών Αντιμετώπισης Τεχνολογικών Ατυχημάτων Μεγάλης Έκτασης της Α.Δ.Μ.Θ.
- Έγκριση δαπάνης των Δήμων (εφόσον αιτηθούν) για παροχή στους εθελοντές πυροσβέστες στολής και ατομικού προστατευτικού εξοπλισμού ιδίων προδιαγραφών με εκείνες του μόνιμου πυροσβεστικού προσωπικού, υπό την προϋπόθεση ότι έχουν αποκτήσει την ιδιότητα του εθελοντή πυροσβέστη .
- Εξασφάλιση της ετοιμότητας του προσωπικού και των μέσων που διαθέτει η Α.Δ.Μ.Θ. για την υποστήριξη του έργου των Δήμων και των Περιφερειών στην αντιμετώπιση εκτάκτων αναγκών και την άμεση /βραχεία διαχείριση συνεπειών λόγω ΤΑΜΕ, εφόσον τούτο κριθεί αναγκαίο.

2. Δράσεις πολιτικής προστασίας για την αντιμετώπιση κινδύνων TAME

Ο Συντονιστής:

A. κινητοποιεί την Διεύθυνση Πολιτικής Προστασίας της Α.Δ.Μ.Θ., προκειμένου να δρομολογήσει δράσεις που συνδέονται με:

- την εξασφάλιση της επικοινωνίας με τους λοιπούς επιχειρησιακά εμπλεκόμενους φορείς (Π.Σ., ΕΛ.ΑΣ, κλπ.)(Παράρτημα Ε, Διάγραμμα Ροής)
- την περαιτέρω συλλογή πληροφοριών σχετικά με την εξέλιξη του καταστροφικού φαινομένου και τις επηρεαζόμενες περιοχές εντός των διοικητικών ορίων της Α.Δ.Μ.Θ. σε επικοινωνία με τις κατά τόπους υπηρεσίες της ΕΛ.ΑΣ., του Π.Σ. και του Ε.Κ.Α.Β.,
- τον συντονισμό της διάθεσης του απαραίτητου δυναμικού και μέσων για την αντιμετώπιση εκτάκτων αναγκών από την εκδήλωση TAME και τη διαχείριση των συνεπειών από την καταστροφή, εντός της χωρικής αρμοδιότητας της Α.Δ.Μ.Θ. και εφόσον συντρέχουν λόγοι, κατόπιν σχετικής εξουσιοδότησης από τον Γενικό Γραμματέα Πολιτικής Προστασίας σε περιπτώσεις τοπικών και περιφερειακών καταστροφών μεγάλης έντασης
- την ενημέρωση του Γενικού Γραμματέα Πολιτικής Προστασίας, για τις επιπτώσεις από την εξέλιξη του καταστροφικού φαινομένου εντός των διοικητικών ορίων της Α.Δ.Μ.Θ.
- τη λήψη απόφασης, κατόπιν σχετικής εξουσιοδότησης, για την οργανωμένη - προληπτική απομάκρυνση πολιτών, έπειτα από σχετική εισήγηση του εκάστοτε Επικεφαλής Αξιωματικού του Πυροσβεστικού Σώματος, (στις περιπτώσεις του άρθρου 2 παρ.3 σε συνδυασμό με το άρθρο 8 παρ.1 περιπτώσεις β', γ' και δ' του ν. 3013/2002 όπως ισχύει) η οποία εκτελείται από τους αρμόδιους Δημάρχους και Περιφερειάρχες.

B. κατόπιν σχετικής ενημέρωσης από την Δ/ση Πολιτικής Προστασίας και ανάλογα με το είδος του περιστατικού:

- κινητοποιεί τις Δ/σεις Υδάτων της Α.Δ.Μ.Θ.
- κινητοποιεί τις Δ/σεις ΠΕ.ΧΩ.ΣΧ. της Α.Δ.Μ.Θ. (δεδομένου ότι συμπεριλαμβάνεται στις αρχές που είναι αρμόδιες για τον συντονισμό της διεξαγωγής δειγματοληψιών, όπως αυτές ορίζονται στο Ν. 4014/2011 (άρθρο 20)) ή/και
- την Περιβαλλοντική Επιτροπή Αποκατάστασης Περιβαλλοντικής Ζημιάς (Π.Ε.Α.Π.Ζ.) της Αποκεντρωμένης Διοίκησης
- εκδίδει απόφαση για τον καθορισμό των εργασιών και των έργων επιτόπιας εξυγίανσης ή/και αποκατάστασης του περιβάλλοντος καθώς και του φορέα εκτέλεσης αυτών, κατόπιν σχετικής εισήγησης των Δ/σεων ΠΕ.ΧΩ.ΣΧ.

3. Αποκλιμάκωση – Αποκατάσταση-Συνολική αποτίμηση ζημιών

3.1 Αποκλιμάκωση

- Λήψη απόφασης για αποκλιμάκωση δυναμικού και μέσων όταν έχει την ευθύνη συντονισμού του έργου της Πολιτικής Προστασίας, κατόπιν σχετικής συνεννόησης με το Γενικό Γραμματέα Πολιτικής Προστασίας, σε περιπτώσεις τοπικών και περιφερειακών καταστροφών μεγάλης έντασης
- Λήψη απόφασης για αποκλιμάκωση του ανθρώπινου δυναμικού και των μέσων που διέθεσε ή είχε ενεργοποιήσει η Αποκεντρωμένη Διοίκηση Μακεδονίας – Θράκης

ΠΑΡΑΡΤΗΜΑ Ζ

ΠΑΡΑΡΤΗΜΑ Ζ - ΜΝΗΜΟΝΙΟ ΕΝΕΡΓΕΙΩΝ ΤΗΣ ΔΙΕΥΘΥΝΣΗΣ ΠΟΛΙΤΙΚΗΣ ΠΡΟΣΤΑΣΙΑΣ ΤΗΣ ΑΠΟΚΕΝΤΡΩΜΕΝΗΣ ΔΙΟΙΚΗΣΗΣ ΜΑΚΕΔΟΝΙΑΣ-ΘΡΑΚΗΣ

Το παρόν προσαρτάται στο ΜΝΗΜΟΝΙΟ ΕΝΕΡΓΕΙΩΝ ΑΝΤΙΜΕΤΩΠΙΣΗΣ ΤΕΧΝΟΛΟΓΙΚΩΝ ΑΤΥΧΗΜΑΤΩΝ ΜΕΓΑΛΗΣ ΕΚΤΑΣΗΣ ΤΗΣ ΑΠΟΚΕΝΤΡΩΜΕΝΗΣ ΔΙΟΙΚΗΣΗΣ ΜΑΚΕΔΟΝΙΑΣ-ΘΡΑΚΗΣ και αποτελεί αναπόσπαστο τμήμα του

Μνημόνιο Ενεργειών Αντιμετώπισης Τεχνολογικών Ατυχημάτων Μεγάλης Έκτασης της Αποκεντρωμένης Διοίκησης Μακεδονίας-Θράκης

Μνημόνιο ενεργειών της Διεύθυνσης Πολιτικής Προστασίας της Αποκεντρωμένης Διοίκησης Μακεδονίας-Θράκης

1. Προπαρασκευαστικά μέτρα και δράσεις της Αποκεντρωμένης Διοίκησης Μακεδονίας – Θράκης

- Σύνταξη ή επικαιροποίηση του Μνημονίου Ενεργειών Αντιμετώπισης Τεχνολογικών Ατυχημάτων Μεγάλης Έκτασης της Α.Δ.Μ.Θ. με βάση το Γενικό Σχεδίου Αντιμετώπισης Τεχνολογικών Ατυχημάτων Μεγάλης Έκτασης με την κωδική ονομασία «ΗΡΑΚΛΕΙΤΟΣ» (3η έκδοση).
- Κοινοποίηση του μνημονίου ενεργειών στην Γενική Γραμματεία Πολιτικής Προστασίας, στην Περιφερειακή Πυροσβεστική Διοίκηση Κεντρικής Μακεδονίας, στην Περιφερειακή Πυροσβεστική Διοίκηση Ανατολικής Μακεδονίας & Θράκης, στην Γενική Περιφερειακή Αστυνομική Διεύθυνση Κεντρικής Μακεδονίας και στην Γενική Περιφερειακή Αστυνομική Διεύθυνση Ανατολικής Μακεδονίας & Θράκης
- Συμβολή στην ενημέρωση των Δήμων για ζητήματα που αφορούν το σχεδιασμό και τις δράσεις Πολιτικής Προστασίας για την αντιμετώπιση κινδύνων από τεχνολογικά ατυχήματα μεγάλης έκτασης, που εκδίδονται από την Γ.Γ.Π.Π.,
- Παροχή βοήθειας στους Δήμους, εφόσον ζητηθεί η συνδρομή της, στην υλοποίηση σχεδίων δράσης αντιμετώπισης κινδύνων από τεχνολογικά ατυχήματα μεγάλης έκτασης

- Ενημέρωση του κοινού σχετικά με την λήψη μέτρων αυτοπροστασίας από κινδύνους που προέρχονται από τεχνολογικά ατυχήματα μεγάλης έκτασης και τις δράσεις που πρέπει να αναληφθούν, με βάση τις οδηγίες και το έντυπο υλικό της Γ.Γ.Π.Π.
- Συμμετοχή στα Συντονιστικά Τοπικά Όργανα (ΣΤΟ) όλων των Δήμων, εντός διοικητικής αρμοδιότητας της Αποκεντρωμένης Διοίκησης Μακεδονίας – Θράκης, στο πλαίσιο των προπαρασκευαστικών δράσεων για την αντιμετώπιση ΤΑΜΕ
- Συμμετοχή στα Συντονιστικά Όργανα Πολιτικής Προστασία (ΣΟΠΠ) όλων των Περιφερειακών Ενοτήτων, εντός διοικητικής αρμοδιότητας της Αποκεντρωμένης Διοίκησης Μακεδονίας - Θράκης, στο πλαίσιο των προπαρασκευαστικών δράσεων για την αντιμετώπιση ΤΑΜΕ.
- Μελέτη των πρακτικών των ΣΤΟ που αποστέλλονται από τους Δήμους, και των πρακτικών των ΣΟΠΠ που αποστέλλονται από τις Περιφερειακές Ενότητες, για ενημέρωση στο πλαίσιο της αμοιβαίας συνεργασίας και διαλειτουργικότητας μεταξύ των φορέων Τοπικής Αυτοδιοίκησης
- Συμμετοχή σε ασκήσεις Πολιτικής Προστασίας της Πυροσβεστικής Υπηρεσίας, των Δήμων ή άλλων φορέων, εφόσον προσκληθεί, για την εκπαίδευση του προσωπικού και την αξιολόγηση της επιχειρησιακής ετοιμότητας των έναντι ΤΑΜΕ, σύμφωνα με τις κατευθυντήριες οδηγίες της ΓΓΠΠ.
- Συνεργασία με τις Αυτοτελείς Δ/νσεις Πολιτικής Προστασίας των Περιφερειών στην κατάρτιση των Ειδικών ΣΑΤΑΜΕ (παρ. Β.2, εδ. 2β, άρθρο 11 της ΚΥΑ 172058/2016).
- Λήψη, διά των Αυτοτελών Δ/νσεων Πολιτικής Προστασίας, από τη Δ/νση Σχεδιασμού και Αντιμετώπισης Εκτάκτων Αναγκών της ΓΓΠΠ ψηφιακού αντίγραφου των Μελετών Ασφαλείας που διαβιβάζεται στην ανωτέρω από την αδειοδοτούσα αρχή ένα (1) μήνα μετά από την καταχώρησή τους (παρ. Γ.5β, άρθρο 9 της ΚΥΑ 172058/2016).

2. Δράσεις πολιτικής προστασίας για την αντιμετώπιση κινδύνων ΤΑΜΕ

Η Διεύθυνση Πολιτικής Προστασίας της Α.Δ.Μ.Θ., μετά από εντολή του Συντονιστή, δρομολογεί δράσεις που συνδέονται με:

- την εξασφάλιση της επικοινωνίας με τους λοιπούς επιχειρησιακά εμπλεκόμενους φορείς (Π.Σ., ΕΛ.ΑΣ, κλπ.)(Παράρτημα Ε, Διάγραμμα Ροής)
- την περαιτέρω συλλογή πληροφοριών σχετικά με την εξέλιξη του καταστροφικού φαινομένου και τις επηρεαζόμενες περιοχές εντός των διοικητικών ορίων της Α.Δ.Μ.Θ. σε επικοινωνία με τις κατά τόπους υπηρεσίες της ΕΛ.ΑΣ., του Π.Σ. και του Ε.Κ.Α.Β.,
- την εκτίμηση των επιπτώσεων από την εκδήλωση του ΤΑΜΕ και εφόσον συντρέχουν λόγοι, να ενημερώσουν άμεσα τον Συντονιστή ώστε ο τελευταίος και ανάλογα με το είδος του περιστατικού να κινητοποιήσει τις Δ/νσεις Υδάτων, τις ΔΙ.ΠΕ.ΧΩ.ΣΧ. ή/και την Π.Ε.Α.Π.Ζ.
- τον συντονισμό της διάθεσης του απαραίτητου δυναμικού και μέσω των για την αντιμετώπιση εκτάκτων αναγκών από την εκδήλωση ΤΑΜΕ και τη διαχείριση των συνεπειών από την καταστροφή, εντός της χωρικής αρμοδιότητας της Α.Δ.Μ.Θ. και εφόσον συντρέχουν λόγοι, κατόπιν σχετικής εξουσιοδότησης από τον Γενικό Γραμματέα Πολιτικής Προστασίας σε περιπτώσεις τοπικών και περιφερειακών καταστροφών μεγάλης έντασης
- την ενημέρωση του Γενικού Γραμματέα Πολιτικής Προστασίας, για τις επιπτώσεις από την εξέλιξη του καταστροφικού φαινομένου εντός των διοικητικών ορίων της Α.Δ.Μ.Θ.

- την λήψη απόφασης, κατόπιν σχετικής εξουσιοδότησης, για την οργανωμένη - προληπτική απομάκρυνση πολιτών, έπειτα από σχετική εισήγηση του εκάστοτε Επικεφαλής Αξιωματικού του Πυροσβεστικού Σώματος, (στις περιπτώσεις του άρθρου 2 παρ.3 σε συνδυασμό με το άρθρο 8 παρ.1 περιπτώσεις β', γ' και δ' του ν. 3013/2002 όπως ισχύει) η οποία εκτελείται από τους αρμόδιους Δημάρχους και Περιφερειάρχες..
- την συμμετοχή στα ΣΟΠΠ των Περιφερειακών Ενοτήτων και τα ΣΤΟ των Δήμων σε περίπτωση που συγκληθούν κατά τη διάρκεια ή μετά από ΤΑΜΕ [7575/18-10-2016 Απόφαση του Αναπληρωτή Υπουργού Εσωτερικών (ΦΕΚ 3591/Β'/4-11-2016, ΑΔΑ: 6ΖΞΖ465ΦΘΕ-ΚΜΤ) και 8332/21-11-2016 έγγραφο της Δ/σης Σχεδιασμού & Αντιμετώπισης Εκτάκτων Αναγκών της ΓΓΠΠ].

3. Αποκλιμάκωση – Αποκατάσταση-Συνολική αποτίμηση ζημιών

3.1 Αποκλιμάκωση

- Σύνταξη και δημοσιοποίηση απόφασης για αποκλιμάκωση δυναμικού και μέσων, όταν έχει την ευθύνη συντονισμού του έργου της Πολιτικής Προστασίας ο Συντονιστής της Α.Δ.Μ.Θ. κατόπιν σχετικής συνεννόησης με το Γενικό Γραμματέα Πολιτικής Προστασίας, σε περιπτώσεις τοπικών και περιφερειακών καταστροφών μεγάλης έντασης
- Υλοποίηση της εντολής του Συντονιστή για αποκλιμάκωση του ανθρώπινου δυναμικού και των μέσων που διέθεσε ή είχε ενεργοποιήσει η Αποκεντρωμένη Διοίκηση Μακεδονίας – Θράκης

3.3 Συνολική αποτίμηση ζημιών

Τήρηση στοιχείων ειδικού φακέλου καταστροφής, στον οποίο περιέχονται τα στοιχεία του συνόλου των ενεργειών όλων των φορέων που έλαβαν μέρος στην αντιμετώπιση καταστροφών ΤΑΜΕ και γίνονται προτάσεις για βελτίωση των δράσεων σε περίπτωση αντιμετώπισης παρόμοιων φαινομένων, σε περιπτώσεις περιφερειακών καταστροφών ή τοπικών καταστροφών μεγάλης έντασης

ΠΑΡΑΡΤΗΜΑ Η

ΠΑΡΑΡΤΗΜΑ Η - ΜΝΗΜΟΝΙΟ ΕΝΕΡΓΕΙΩΝ ΤΩΝ ΔΙΕΥΘΥΝΣΕΩΝ ΠΕΡΙΒΑΛΛΟΝΤΟΣ ΚΑΙ ΧΩΡΙΚΟΥ ΣΧΕΔΙΑΣΜΟΥ ΤΗΣ ΑΠΟΚΕΝΤΡΩΜΕΝΗΣ ΔΙΟΙΚΗΣΗΣ ΜΑΚΕΔΟΝΙΑΣ-ΘΡΑΚΗΣ

Το παρόν προσαρτάται στο ΜΝΗΜΟΝΙΟ ΕΝΕΡΓΕΙΩΝ ΑΝΤΙΜΕΤΩΠΙΣΗΣ ΤΕΧΝΟΛΟΓΙΚΩΝ ΑΤΥΧΗΜΑΤΩΝ ΜΕΓΑΛΗΣ ΕΚΤΑΣΗΣ ΤΗΣ ΑΠΟΚΕΝΤΡΩΜΕΝΗΣ ΔΙΟΙΚΗΣΗΣ ΜΑΚΕΔΟΝΙΑΣ-ΘΡΑΚΗΣ και αποτελεί αναπόσπαστο τμήμα του

Μνημόνιο Ενεργειών Αντιμετώπισης Τεχνολογικών Ατυχημάτων Μεγάλης Έκτασης της Αποκεντρωμένης Διοίκησης Μακεδονίας-Θράκης

Μνημόνιο ενεργειών των Διευθύνσεων Περιβάλλοντος και Χωρικού Σχεδιασμού της Αποκεντρωμένης Διοίκησης Μακεδονίας-Θράκης

1. Προπαρασκευαστικά μέτρα και δράσεις της Αποκεντρωμένης Διοίκησης Μακεδονίας – Θράκης

- Έλεγχος κατάστασης εξοπλισμού και μέσων που θα χρησιμοποιηθούν για την αντιμετώπιση εκτάκτων αναγκών και την άμεση/βραχεία διαχείριση των συνεπειών από ΤΑΜΕ.
- Συμμετοχή στα Συντονιστικά Τοπικά Όργανα (ΣΤΟ) όλων των Δήμων, εντός διοικητικής αρμοδιότητας της Αποκεντρωμένης Διοίκησης Μακεδονίας – Θράκης, στο πλαίσιο αμοιβαίας ενημέρωσης και συνεργασίας μεταξύ των εμπλεκόμενων φορέων για την αντιμετώπιση εκτάκτων αναγκών λόγω ΤΑΜΕ
- Συμμετοχή στα Συντονιστικά Όργανα Πολιτικής Προστασίας (ΣΟΠΠ) όλων των Περιφερειακών Ενοτήτων, εντός διοικητικής αρμοδιότητας της Αποκεντρωμένης Διοίκησης Μακεδονίας – Θράκης, στο πλαίσιο αμοιβαίας ενημέρωσης και συνεργασίας μεταξύ των εμπλεκόμενων φορέων για την αντιμετώπιση εκτάκτων αναγκών λόγω ΤΑΜΕ

2.Δράσεις πολιτικής προστασίας για την αντιμετώπιση κινδύνων TAME

1. Συμμετοχή στα ΣΟΠΠ των Περιφερειακών Ενοτήτων και τα ΣΤΟ των Δήμων σε περίπτωση που συγκληθούν για την αντιμετώπιση εκτάκτων αναγκών και τη διαχείριση των συνεπειών λόγω TAME.
2. Μετά την υλοποίηση των άμεσων μέτρων καταστολής του ατυχήματος από την αρμόδια Πυροσβεστική Υπηρεσία, οι ΔΙ.ΠΕ.ΧΩ.ΣΧ. κινητοποιούνται από τον Συντονιστή της Αποκεντρωμένης Διοίκησης, κατόπιν σχετικής ενημέρωσης του τελευταίου από τη Δ/νση Πολιτικής Προστασίας της Αποκεντρωμένης Διοίκησης, και δρομολογούν δράσεις (σύμφωνα με το άρθρο 12 της ΚΥΑ 13588/725/06 (ΦΕΚ 383Β'/28.03.2006), όπως ισχύει σήμερα) που συνδέονται με:
 - Την αναγνώριση και αποτίμηση (αξιολόγηση) της ρύπανσης (παρ. 1)
 - Την διακρίβωση του φορέα διαχείρισης (παρ. 1)
 - Την εισήγηση για έκδοση απόφασης από τον Συντονιστή για τον καθορισμό των εργασιών και των έργων επιτόπιας εξυγίανσης ή/και αποκατάστασης του περιβάλλοντος (παρ. 1)
 - Την ανάληψη της υλοποίησης των απαιτούμενων μέτρων/εργασιών στις περιπτώσεις που δεν μπορεί να διαπιστωθεί η ταυτότητα του παραγωγού ή κατόχου των επικίνδυνων αποβλήτων (παρ. 3)
 - Τον καταλογισμό της δαπάνης των έργων που υλοποιούνται από τις ΔΙ.ΠΕ.ΧΩ.ΣΧ., στον παραγωγό ή κάτοχο των επικίνδυνων αποβλήτων όταν διαπιστωθεί η ταυτότητά του (παρ.2β)

3.Αποκλιμάκωση – Αποκατάσταση-Συνολική αποτίμηση ζημιών

3.2 Αποκατάσταση

Μετά την λήξη του TAME και ανάλογα με τις ενδείξεις των μετρήσεων που πιθανόν έγιναν κατά τη διάρκεια αυτού, ενδέχεται να απαιτείται η ανάληψη δράσεων, που συνδέονται με:

- την συνέχιση της διεξαγωγής των δειγματοληψιών και των περιβαλλοντικών μετρήσεων ώστε να διαπιστωθούν οι επιπτώσεις του ατυχήματος και η πιθανή διασπορά τους
- την λήψη απόφασης για πιθανά μακροπρόθεσμα μέτρα προστασίας του πληθυσμού και αποκατάστασης του περιβάλλοντος.
- Την υλοποίηση των μακροπρόθεσμων μέτρων, σε συνεργασία με συναρμόδιους φορείς σύμφωνα με το ισχύον θεσμικό πλαίσιο, με σκοπό την διασφάλιση της δημόσιας υγείας, στις περιπτώσεις που δεν μπορεί να διαπιστωθεί η ταυτότητα του

- Τον καταλογισμό της δαπάνης των έργων που υλοποιούνται από τις ΔΙ.ΠΕ.ΧΩ.ΣΧ., στον παραγωγό ή κάτοχο των επικίνδυνων αποβλήτων όταν διαπιστωθεί η ταυτότητά του φορέα
- Την ενημέρωση του κοινού για τα μακροπρόθεσμα μέτρα που λήφθηκαν για την διασφάλιση της δημόσιας υγείας

ΠΑΡΑΡΤΗΜΑ Θ

ΠΑΡΑΡΤΗΜΑ Θ - ΜΝΗΜΟΝΙΟ ΕΝΕΡΓΕΙΩΝ ΤΩΝ ΔΙΕΥΘΥΝΣΕΩΝ ΥΔΑΤΩΝ ΤΗΣ ΑΠΟΚΕΝΤΡΩΜΕΝΗΣ ΔΙΟΙΚΗΣΗΣ ΜΑΚΕΔΟΝΙΑΣ-ΘΡΑΚΗΣ

Το παρόν προσαρτάται στο ΜΝΗΜΟΝΙΟ ΕΝΕΡΓΕΙΩΝ ΑΝΤΙΜΕΤΩΠΙΣΗΣ ΤΕΧΝΟΛΟΓΙΚΩΝ ΑΤΥΧΗΜΑΤΩΝ ΜΕΓΑΛΗΣ ΕΚΤΑΣΗΣ ΤΗΣ ΑΠΟΚΕΝΤΡΩΜΕΝΗΣ ΔΙΟΙΚΗΣΗΣ ΜΑΚΕΔΟΝΙΑΣ-ΘΡΑΚΗΣ και αποτελεί αναπόσπαστο τμήμα του

Μνημόνιο Ενεργειών Αντιμετώπισης Τεχνολογικών Ατυχημάτων Μεγάλης Έκτασης της Αποκεντρωμένης Διοίκησης Μακεδονίας-Θράκης

Μνημόνιο ενεργειών των Διευθύνσεων Υδάτων της Αποκεντρωμένης Διοίκησης Μακεδονίας-Θράκης

1. Προπαρασκευαστικά μέτρα και δράσεις της Αποκεντρωμένης Διοίκησης Μακεδονίας – Θράκης

- Έλεγχος κατάστασης εξοπλισμού και μέσων που θα χρησιμοποιηθούν για την αντιμετώπιση εκτάκτων αναγκών και την άμεση/βραχεία διαχείριση των συνεπειών από ΤΑΜΕ.
- Συμμετοχή στα Συντονιστικά Τοπικά Όργανα (ΣΤΟ) όλων των Δήμων, εντός διοικητικής αρμοδιότητας της Αποκεντρωμένης Διοίκησης Μακεδονίας – Θράκης, στο πλαίσιο αμοιβαίας ενημέρωσης και συνεργασίας μεταξύ των εμπλεκόμενων φορέων για την αντιμετώπιση εκτάκτων αναγκών λόγω ΤΑΜΕ
- Συμμετοχή στα Συντονιστικά Όργανα Πολιτικής Προστασίας (ΣΟΠΠ) όλων των Περιφερειακών Ενοτήτων, εντός διοικητικής αρμοδιότητας της Αποκεντρωμένης Διοίκησης Μακεδονίας - Θράκης, στο πλαίσιο αμοιβαίας ενημέρωσης και συνεργασίας μεταξύ των εμπλεκόμενων φορέων για την αντιμετώπιση εκτάκτων αναγκών λόγω ΤΑΜΕ

2.Δράσεις πολιτικής προστασίας για την αντιμετώπιση κινδύνων TAME

1. Συμμετοχή στα ΣΟΠΠ των Περιφερειακών Ενοτήτων και τα ΣΤΟ των Δήμων σε περίπτωση που συγκληθούν για την αντιμετώπιση εκτάκτων αναγκών και τη διαχείριση των συνεπειών λόγω TAME.
2. Οι Δ/νσεις Υδάτων, κινητοποιούνται από τον Συντονιστή της Αποκεντρωμένης Διοίκησης κατόπιν σχετικής ενημέρωσης του τελευταίου από τη Δ/νση Πολιτικής Προστασίας της Αποκεντρωμένης Διοίκησης, και δραστηριοποιούνται στην περιοχή αρμοδιότητάς τους (Ν.3199/2003) όταν υπάρχουν απροσδόκητες καταστάσεις που επηρεάζουν ή αναμένεται ευλόγως ότι θα επηρεάσουν αρνητικά την ποιότητα των υδάτων κολύμβησης και την υγεία των λουομένων.
Σε συνεργασία με τις αρμόδιες Δ/νσεις των Γενικών Δ/νσεων Υγείας των οικείων Περιφερειών, και άλλες ενδεχομένως συναρμόδιες περιφερειακές υπηρεσίες δρομολογούν δράσεις που συνδέονται με:
 - Την λήψη έγκαιρων και κατάλληλων διαχειριστικών μέτρων στα οποία περιλαμβάνεται η ενημέρωση του κοινού και, εφόσον απαιτείται, η προσωρινή απαγόρευση της κολύμβησης (ΚΥΑ Η.Π. 8600/416/Ε103/2009, ΦΕΚ 356Β'/26-02-2009, άρθρα 3 & 8).
 - Την άμεση ενημέρωση της Ειδικής Γραμματείας Υδάτων

3.Αποκλιμάκωση – Αποκατάσταση-Συνολική αποτίμηση ζημιών

3.2 Αποκατάσταση

Μετά την λήξη του TAME που επηρεάζει την ποιότητα των υδάτων κολύμβησης και την υγεία των λουομένων ενδέχεται να απαιτείται η συνέχιση της διεξαγωγής των δειγματοληψιών και των περιβαλλοντικών μετρήσεων ώστε να διαπιστωθούν οι επιπτώσεις του ατυχήματος και η πιθανή διασπορά τους καθώς και η λήψη απόφασης για πιθανά μακροπρόθεσμα μέτρα προστασίας του πληθυσμού και αποκατάστασης του περιβάλλοντος.

Στη φάση αυτή οι Διευθύνσεις Υδάτων:

- Ενημερώνονται από τους αρμόδιους φορείς για τα αποτελέσματα των μετρήσεων καθώς και για την λήψη των αναγκαίων μέτρων με σκοπό τη διασφάλιση της δημόσιας υγείας και την αποκατάσταση του περιβάλλοντος
- Ενημερώνουν το κοινό για τα μακροπρόθεσμα μέτρα που λήφθηκαν για την διασφάλιση της δημόσιας υγείας

ΠΑΡΑΡΤΗΜΑ Ι

ΠΑΡΑΡΤΗΜΑ Ι - ΜΝΗΜΟΝΙΟ ΕΝΕΡΓΕΙΩΝ ΤΩΝ ΔΙΕΥΘΥΝΣΕΩΝ ΔΙΟΙΚΗΣΗΣ ΚΑΙ ΟΙΚΟΝΟΜΙΚΟΥ ΤΗΣ ΑΠΟΚΕΝΤΡΩΜΕΝΗΣ ΔΙΟΙΚΗΣΗΣ ΜΑΚΕΔΟΝΙΑΣ-ΘΡΑΚΗΣ

Το παρόν προσαρτάται στο ΜΝΗΜΟΝΙΟ ΕΝΕΡΓΕΙΩΝ ΑΝΤΙΜΕΤΩΠΙΣΗΣ ΤΕΧΝΟΛΟΓΙΚΩΝ ΑΤΥΧΗΜΑΤΩΝ ΜΕΓΑΛΗΣ ΕΚΤΑΣΗΣ ΤΗΣ ΑΠΟΚΕΝΤΡΩΜΕΝΗΣ ΔΙΟΙΚΗΣΗΣ ΜΑΚΕΔΟΝΙΑΣ-ΘΡΑΚΗΣ και αποτελεί αναπόσπαστο τμήμα του

Μνημόνιο Ενεργειών Αντιμετώπισης Τεχνολογικών Ατυχημάτων Μεγάλης Έκτασης της Αποκεντρωμένης Διοίκησης Μακεδονίας-Θράκης

Μνημόνιο ενεργειών των Διευθύνσεων Διοίκησης και Οικονομικού της Αποκεντρωμένης Διοίκησης Μακεδονίας-Θράκης

1. Προπαρασκευαστικά μέτρα και δράσεις της Αποκεντρωμένης Διοίκησης Μακεδονίας – Θράκης

- Συντήρηση εξοπλισμού και μέσω της Α.Δ.Μ.Θ. που θα χρησιμοποιηθούν για την αντιμετώπιση εκτάκτων αναγκών και την άμεση/βραχεία διαχείριση των συνεπειών από ΤΑΜΕ **(Διεύθυνση Οικονομικού)**
- Εξασφάλιση χρηματοδότησης δράσεων διαχείρισης αποβλήτων που θα προκύψουν από Τ.Α.Μ.Ε. μέσω του Τακτικού Προϋπολογισμού της Α.Δ.Μ.Θ. **(Διεύθυνση Οικονομικού)**
- Υλοποίηση διαδικασίας έγκρισης δαπάνης των Δήμων για παροχή στους εθελοντές πυροσβέστες στολής και ατομικού προστατευτικού εξοπλισμού ιδίων προδιαγραφών με

εκείνες του μόνιμου πυροσβεστικού προσωπικού, υπό την προϋπόθεση ότι έχουν αποκτήσει την ιδιότητα του εθελοντή πυροσβέστη (**Διεύθυνση Διοίκησης**)

ΠΑΡΑΡΤΗΜΑ ΙΑ. Πιθανές δράσεις προστασίας του πληθυσμού σε περίπτωση συγκεκριμένων περιστατικών (www.hse.gov.uk)

Το παρόν προσαρτάται στο υπ' αριθ. 942/06-02-2020 έγγραφό μας με θέμα «3^η Έκδοση Γενικού Μνημονίου Αντιμετώπισης Τεχνολογικών Ατυχημάτων Μεγάλης Έκτασης (Γενικό ΣΑΤΑΜΕ)» και αποτελεί αναπόσπαστο τμήμα του.

Απελευθέρωση εύφλεκτων υλικών

Η απελευθέρωση εύφλεκτου υλικού μπορεί να προκαλέσει πυρκαγιά ή έκρηξη. Οι συνέπειες εξαρτώνται από τη φύση του απελευθερούμενου υλικού, από την ποσότητα που απελευθερώνεται, από το όριο ανάφλεξης του υλικού και από τον χρόνο μεταξύ απελευθέρωσης και οποιασδήποτε ανάφλεξης.

(α) Εάν η απελευθέρωση είναι πτητικό υγρό ή αέριο το οποίο δεν αναφλέγεται αμέσως, θα σχηματιστεί ένα νέφος που μπορεί να διασκορπιστεί σε μεγάλη απόσταση. Το νέφος διασποράς θα αραιωθεί με τον αέρα καθώς θα απομακρύνεται από το σημείο απελευθέρωσης. Τελικά η συγκέντρωσή του θα πέσει κάτω από το κατώτερο όριο αναφλεξιμότητας της ουσίας και έτσι δεν θα υπάρχει πλέον κίνδυνος πυρκαγιάς. Η απόσταση στην οποία μπορεί να διασκορπιστεί μία τέτοια απελευθέρωση εξαρτάται από την ποσότητα, τις ιδιότητες και την κατάσταση του υλικού, τη φύση της απελευθέρωσης και τις επικρατούσες καιρικές συνθήκες. Στην περίπτωση αυτή θα πρέπει να εκτιμηθεί η χωροχρονική κατανομή της συγκέντρωσης του διεσπαρμένου νέφους.

(β) Εάν το αναδυόμενο νέφος αναφλεχθεί, μπορεί να καεί με φωτιά από στιγμιαία ανάφλεξη (flash fire) στο σημείο της αστοχίας. Εάν μία απελευθέρωση από διαρρηγμένο σωλήνα, διαρροή φλάντζας ή οπή δεξαμενής αναφλεχθεί αμέσως, τότε μπορεί να καεί ως γλώσσα φωτιάς (jet fire) ή φωτιά λίμνης (pool fire). Στην περίπτωση αυτή θα πρέπει να εκτιμηθεί η ποσότητα της απελευθερωθείσας ουσίας με τον χρόνο και το μέγεθος και η θερμική ακτινοβολία της γλώσσας φωτιάς (jet fire) και της φωτιάς λίμνης (pool fire).

(γ) Οι εκρήξεις νεφών ατμών μετά από μαζική απελευθέρωση αερίου ή πτητικού υγρού και οι εκρήξεις αναβράζοντος υγρού διαστελλόμενου αερίου (BLEVEs), είναι συμβάντα χαμηλής συχνότητας και υψηλής επίπτωσης. Μπορεί να συμβούν με ορισμένα εύφλεκτα υγρά υπό ορισμένες συνθήκες. Στην περίπτωση αυτή θα πρέπει να εκτιμηθεί το μέγεθος της έκρηξης αερίου νέφους (vapor cloud explosion, VCE) ή της πύρινης σφαίρας BLEVE και οι επιπτώσεις της θερμικής ακτινοβολίας και της υπερπίεσης (ωστικού κύματος).

Υπάρχει ένα ευρύ φάσμα πιθανών σεναρίων ατυχημάτων που συνεπάγονται την απελευθέρωση εύφλεκτων υλικών, τα οποία έχουν σημαντικά διαφορετικές πιθανές συνέπειες και συνεπώς απαιτούν διαφορετικές δρομολογούμενες δράσεις για την προστασία των πολιτών. Τέτοια παραδείγματα αποτελούν:

(i) Μία μεγάλη πυρκαγιά, χωρίς όμως να υπάρχει κίνδυνος έκρηξης, π.χ. πυρκαγιά σε δεξαμενή αποθήκευσης αργού πετρελαίου

Οι συνέπειες θα είναι υψηλά επίπεδα θερμικής ακτινοβολίας και καπνού για μεγάλο χρονικό διάστημα. Στην περίπτωση αυτή μπορεί να υπάρχουν κτίρια κοντά στην εγκατάσταση τα οποία είναι άμεσα εκτεθειμένα σε έντονο κύμα θερμικής ακτινοβολίας. Επιπλέον, μπορεί να υπάρχουν και περιοχές που πλήττονται σοβαρά από τοξικό νέφος καπνού.

(ii) Μία μεγάλη πυρκαγιά πλήρους επιφανείας σε μεγάλη δεξαμενή αποθήκευσης αργού πετρελαίου

Υπάρχει πιθανότητα η θερμότητα που εκλύεται από την επιφάνεια του πετρελαίου που καίγεται να θερμάνει βαθμιαία και την υπόλοιπη μάζα του πετρελαίου σε θερμοκρασία μεγαλύτερη από 100 °C. Εμφανίζεται, έτσι, ένα μέτωπο θερμοκρασίας 100°C που οδεύει από την επιφάνεια του πετρελαίου προς τον πυθμένα. Όταν αυτό το μέτωπο συναντήσει το νερό στον πυθμένα της δεξαμενής, συμβαίνει απότομη ατμοποίησή του (αναβρασμός), που εκτινάσσει το υπόλοιπο πετρέλαιο σε μεγάλη απόσταση και μάλιστα φλεγόμενο (φαινόμενο Boil-Over). Στην περίπτωση αυτή, ο αναβρασμός θα μπορούσε να προωθήσει τα περιεχόμενα της δεξαμενής καύσης προς τα επάνω και προς τα έξω μέχρι και δέκα φορές τη διάμετρο της δεξαμενής, ανεξάρτητα από το εάν λαμβάνει χώρα ή όχι πυρόσβεση. Στην περίπτωση αυτή συστήνεται εκκένωση όλου του μη βασικού προσωπικού από την εγκατάσταση.

(iii) Πυρκαγιά που απειλεί ένα σημαντικό μέρος της εγκατάστασης ή δεξαμενή αποθήκευσης που περιέχει επικίνδυνα υλικά

Η Μελέτη Ασφαλείας περιλαμβάνει αξιολόγηση των πιθανών συνεπειών ενός τέτοιου γεγονότος. Η δράση προστασίας πολιτών που θα δρομολογηθεί προκύπτει κατόπιν εκτίμησης από τον επικεφαλής του ΠΣ στο σημείο του περιστατικού όλων τις ανωτέρω συνεπειών, καθώς και των συνθηκών του ατυχήματος.

(iv) Πυρκαγιά που απειλεί ένα σημαντικό μέρος της εγκατάστασης και αναπτύσσεται πολύ γρήγορα

Κάτω από αυτές τις συνθήκες, είναι προτιμότερη η παραμονή των πολιτών σε ασφαλείς κλειστούς χώρους, μακριά από τα παράθυρα, αποφεύγοντας κάθε οπτική επαφή με τη φωτιά, δεδομένου ότι την περίπτωση αυτή υπάρχει κίνδυνος να συμβεί έκρηξη αναβράζοντος υγρού διαστελλόμενου αερίου (BLEVE) ή φωτιά πύρινης σφαίρας (fireball) κατά τη διάρκεια απομάκρυνσης των πολιτών από κλειστούς χώρους.

(v) Ορισμένα σοβαρά καταστροφικά γεγονότα που συμβαίνουν χωρίς προειδοποίηση, όπως για παράδειγμα η τυχαία εκτόξευση στερεών εκρηκτικών ή η πτώση κεραυνού

Σε αυτές τις περιπτώσεις, ενδέχεται να μην είναι δυνατή η ανάληψη καμίας δράσης προστασίας των πολιτών, δεδομένου ότι τα περισσότερα από αυτά τα γεγονότα είναι πολύ σύντομης διάρκειας. Στις περιπτώσεις αυτές δρομολογούνται μόνο δράσεις διάσωσης, διακομιδής των τραυματιών, κατάσβεσης οποιωνδήποτε δευτερογενών πυρκαγιών, καθώς και άμβλυνσης τυχόν απρόβλεπτων συνεπειών.

Απελευθέρωση τοξικών ουσιών

α) Οι συνέπειες της απελευθέρωσης τοξικών ουσιών μπορεί να είναι πιο δύσκολο να προβλεφθούν με ακρίβεια από εκείνες των εύφλεκτων απελευθερώσεων, διότι είναι περισσότερο εξαρτώμενες από τον χρόνο και μεταβάλλονται ανάλογα με την απόσταση από το σημείο της απελευθέρωσης και τις καιρικές συνθήκες. Στην περίπτωση αυτή θα πρέπει να εκτιμηθεί η χωροχρονική καταμονή της συγκέντρωσης του αέριου νέφους συνδυαστικά με την τρωτότητα της γύρω περιοχής, προκειμένου να δρομολογηθεί και η κατάλληλη δράση προστασίας των πολιτών.

(β) Διαφορετικά γεγονότα που συνεπάγονται την απελευθέρωση τοξικών ουσιών μπορεί να απαιτούν και διαφορετικές δράσεις προστασίας των πολιτών.

Για παράδειγμα:

(i) *Αργή ή διακοπτόμενη απελευθέρωση, για παράδειγμα μέσω μίας βαλβίδας ανακούφισης με διαρροή*

Εάν αναμένεται ότι η απελευθέρωση δεν μπορεί να τεθεί υπό έλεγχο γρήγορα ή ότι θα αυξάνει με την ώρα, ίσως μπορεί να γίνει οργανωμένη απομάκρυνση των πολιτών που βρίσκονται πιο κοντά στην εγκατάσταση και κατά την κατεύθυνση του ανέμου, υπό την προϋπόθεση ότι κάτι τέτοιο θα ενίσχυε την ασφάλειά τους. Τα οφέλη από την οργανωμένη απομάκρυνση των πολιτών θα πρέπει να αντισταθμίζουν κάθε σχετική βλάβη που μπορεί να προκληθεί στους πολίτες λόγω του τοξικού νέφους κατά τη διάρκεια υλοποίησης της οργανωμένης απομάκρυνσης.

(ii) *Πυρκαγιά ή μηχανική βλάβη που απειλούν εγκατάσταση που περιέχει τοξικά υλικά*

Εάν η φωτιά δεν μπορεί να ελεγχθεί και εάν υπάρχει πιθανότητα να υπάρξει εύλογη περίοδος πριν εκδηλωθούν φαινόμενα υπερπίεσης, η οργανωμένη απομάκρυνση μπορεί να είναι η κατάλληλη δράση προστασίας των πολιτών. Προτεραιότητα πρέπει να δοθεί σε εκείνους που βρίσκονται πλησιέστερα στην εγκατάσταση και κατά την κατεύθυνση του ανέμου.

(iii) *Ταχεία γεγονότα με περιορισμένη διάρκεια, για παράδειγμα θραύση ενός εξαρτήματος που θα μπορούσε να επιδιορθωθεί μέσα σε εύλογο χρονικό διάστημα*

Για περιστατικά που αναπτύσσονται και μπορούν να ελεγχθούν ταχέως, η προτεινόμενη δράση προστασίας των πολιτών δε θα πρέπει να περιλαμβάνει την οργανωμένη απομάκρυνση. Οποιοδήποτε τοξικό νέφος που σχηματίζεται θα είναι περιορισμένου μεγέθους και πιθανόν να παρασύρεται σε ένα συγκεκριμένο σημείο σχετικά γρήγορα. Για τους πολίτες, μπορεί να συσταθεί η παραμονή σε ασφαλείς κλειστούς χώρους.

(iv) *Ένα σημαντικό γεγονός που οδηγεί σε απότομη απελευθέρωση μίας μεγάλης ποσότητας τοξικής ουσίας, η οποία θα μπορούσε να σχηματίσει ένα μεγάλο τοξικό νέφος, για παράδειγμα το μεγαλύτερο μέρος του περιεχομένου μίας δεξαμενής αποθήκευσης που διαφεύγει στην ατμόσφαιρα λόγω βλάβης του κελύφους της δεξαμενής*

Παρόλο που η πιθανότητα τέτοιου γεγονότος να συμβεί είναι χαμηλή, οι συνέπειες για τους ανθρώπους που βρίσκονται κοντά στο περιστατικό θα είναι σοβαρές. Στις περιπτώσεις αυτές δρομολογούνται μόνο δράσεις διάσωσης των τοπικών πληθυσμών, διακομιδής των τραυματιών, καθώς και διακοπής τυχόν περαιτέρω εκλύσεων.

(γ) Στις περισσότερες περιπτώσεις, οι απελευθερώσεις τοξικών νεφών τείνουν να είναι επικίνδυνες σε πολύ χαμηλότερες συγκεντρώσεις από τα εύφλεκτα νέφη και ως εκ τούτου παραμένουν επικίνδυνες σε μεγαλύτερες αποστάσεις όταν διασκορπίζονται. Σε όλες τις περιπτώσεις, ωστόσο, ο κίνδυνος είναι μεγαλύτερος κοντά στο σημείο της έκλυσης. Σε πολλές περιπτώσεις, η καλύτερη δράση προστασίας δεν είναι η οργανωμένη απομάκρυνση, αλλά η παραμονή σε ασφαλείς κλειστούς χώρους.

--